臺灣日日新報　夕刊
二月二十三日
夕刊定價一部二錢
編輯兼發行人　佐々木
臺北市榮町四丁目卅武番地　發行所　臺灣日日新報社
基隆市哨船頭（電話七八五）基隆支局
臺中市寶町（電話四〇七）臺中支局
臺南市錦町（電話長武〇）臺南支局
花蓮港街入船町　花蓮港支局
大阪市西區靭南通弐丁目（ユタカビルディング内）大阪支局
東京市京橋區銀座西五丁目（園館内）東京支局

貴族院活氣漂ふ
尨大豫算案送付され

【東京二十三日發同盟】二十三日の貴族院本會議は衆議院を通過した十五年度の尨大豫算案を送付され漸らしく活氣を濃はす、午前十一時四十五分開會、議長指名により先般衆議院でなせる財政演説に「我慢已むを得ざる經費は追加豫算として協贊を求める」の点を追加した財政方針に關する演説を行ひ

岩田宙造氏（同和）第一の本會議質問において政府が答辯を行はなかつたことに關聯し議員が國務大臣の演説、豫算案その他政府の説明について質疑を行ふのは議員が豫算を議する上に缺くべからざるものである、然るに政府は議員の質疑に對し全面的に拒否してゐるやうにも見える、若しかかる事ありとせば議會の機能の上に重大なる影響あり由々しき問題と思ふ、首相の所信如何と質し

米内首相　政府に於ては議員の質疑に對し全面的に拒否する意向は有してない

と政府の議會に對する見解を述べ議員委員長堀田正恒伯より委員會の結果を報告し一、要塞地帶法中改正法律案（政府提出）を上程し畑陸相より提案理由の説明あり、質疑に入り

淺田良逸男（公正）防諜その他の關係から外人に對する取締は一層強化する必要がある、また不必要な地點で人權を束縛してゐることがあるやうに思はれるが制限の解除し得るものは速かに解除し人民の權利を保護されたい

畑陸相　合理的運用に依り人民に迷惑を及ぼさぬやうにしたい

かくて本案を委員附託とし更らに軍用電氣通信法中改正法律案外一件を委員附託として後議題五件を委員長報告通り採擇して十一時五十六分休憩

沈沒英船噸數 十二萬八千噸

【ベルリン二十二日同盟】ドイツ司令部では去る十二日より十八日までの一週間に沈沒せる英商船は總噸數十二万八千噸に上ると二十二日發表した

定例閣議

【東京二十三日發同盟】二十三日の定例閣議は午前九時十五分首相官邸に開催、米内首相以下全閣僚出席、物價委員會改組に關する企畫院原案につき島田、兒玉、吉田各相より部分的意見の開陳があつたが十分な時間なきため日を改め臨時閣議を開き徹底的檢討、可及的速かに改組案を決定するやう申合せ同九時五十五分散會した

畏し秩父宮殿下
中南支戰線御視察

【福岡二十三日發同盟】畏くも金枝玉葉の御身をもつて去る十四日東京御發、中南支戰線御視察に向はせられた秩父宮殿下には廣東、海南島はじめ南支方面を具さに御巡視あらせられ更に南京、上海等の御視察を終へさせられ二十三日午後零時五十六分太刀洗飛行場着の日航機信濃號にて御機嫌うるはしく御歸還、御少憩の後再び信濃號にて空路御東上遊ばされた

英ソの對立尖鋭化
ソ聯北極洋艦隊は待機

【ストツクホルム二十二日發同盟】最近英佛兩國の對ソ態度が相當惡化して來つた傾向が認められ注目されてゐる折柄二十二日ソ聯政府は北極洋に臨むフィンランド領ペツアモ港附近に英國軍艦が出沒するのを認めたとの情報に接し國防人民委員クズネツォフ氏が急遽ムルマンスクに向つたと傳へられる、一方ソ聯北極洋艦隊は既に一切の戰備を完了、英艦の行動如何によつては直ちに英國が對ソ通商の妨害に乗出すべく企圖しつつありとの報道に對し極めて神經過敏の樣子で官辺の一部では若し英國が通商妨害の爲めソ聯商船を拿捕するが如きことあらんか右は直ちに兩國をして干戈を交へしめるの結果に導くであらうとの強硬なる見解を披瀝してゐる

英國軍艦が遊弋 芬領ペツアモ沖合に

【オルケネス二十二日發同盟】目下フィンランド領ペツアモ港沖合に數隻の英國軍艦が遊弋中であるが傳聞するにこれはドイツ商船がノルウェー領海を獨ソ通商路として利用することを阻止せんとする意圖のもとに行はれてゐると見られる

ソ聯大戰介入か

【ロンドン二十二日發同盟】英國の對ソ感情は日増に惡化の一途を辿りつつあるが、當地外交界方面ではマイスキー駐英ソ聯大使は近くモスクワに歸還し且下歸英中のシーズ駐ソ英大使もここ當分はモスクワに歸任すまいと見られてゐる、英ソ兩國間の關係惡化は各方面の情勢に依りこれを證明出來るが殊に

一、英國の對フィンランド義勇軍應募規定の公布
一、最近英國の新聞がソ聯進撃の危險性及び英國のペツアモ集結等を書き立ててゐること等に依つて十分窺はれる、消息通の間では英ソ兩國關係は急激に破局に近づきつつあり、その結果、先づ英ソ國交の斷絶にソ聯の歐洲戰爭介入にまで至るのではないかと見られる

繁昌方面の敵を掃蕩
我軍、包圍陣を壓縮

【安慶二十二日發同盟】○○部隊報道班員發　昨年十二月中旬來長江南岸の全面に亘つて冬季攻勢を實施した第三戰區部隊は我精鋭に撃破され再び起つ能はざる状況に至りたるが、その後再び第四十二師を派して繁昌附近山嶽地帶に陣地を構築、我警備の間隙を窺ひ蕪湖附近の遮斷を企圖するに至れり、依つて我○○兵團は一部を以て二月十九日○○方面より攻撃を開始、永吉部隊は陣地に據り頑強に抵抗する二千の敵を撃破、二十二日早くも老山岩の要衝を奪ひ繁昌を目指して猛進撃中、一方二十日○○を出發した原田部隊は敵の背後に東進中で二十一日兩部隊の連絡成り繁昌に向ひ包圍陣を縮小しつつあり敵本據繁昌も目睫の間に迫つた

郎溪を占領

【南京二十二日發同盟】浙東作戰に呼應し江南の湖沼地帶に蠢動中の敵第二國際を撃滅すべく十九日夜行動を起した我軍は二十一日郎溪南方高地及び郎溪東北の高地を夫々占領、茲に大行動を展開、引續き大刊作戰を續行中である、尚敵殘兵の陣地は火を浴びて火災を起し目下盛んに炎上中である

魯東作戰は一段落

【北京二十二日發同盟】北支軍報道部長談二十二日午後發表　魯東作戰は陸、海軍の緊密なる協同の下に尺餘に及ぶ積雪と極寒を冒し山地内の移動極めて困難なるに拘らず諸隊の奮戰力闘に依り所在の敵を撃碎しつつ本二十二日各先頭部隊は早くも山東半島東端に進出し、茲に本作戰の一段階を劃した、今後軍は山東内の治安確立並に民衆の安居樂業に力を致すと共に我皇鋒を免れて各所に潜竄した敗殘匪の徹底的潰滅を期するものである

浙東作戰の戰果

【杭州二十二日發同盟】今次浙東作戰に赫々たる戰果を收め月餘を完遂した我軍の二十二日正午までに判明せる戰果左の如し
敵遺棄死體二、八七二、捕虜二一六、鹵獲品山砲四、輕重機二一、迫擊砲五、その他兵器彈藥多數

アルゼンチン經濟使節入京　寫眞は有田外相訪問の一行（右より谷次官、有田外相、キンタナ團長）

和平條件・獨英の主張

【アムステルダム二十二日發同盟】ウエルズ米國務次官は三月五日頃ベルリンに到着しヒトラー總統と會見してその和平の意圖を打診するものと豫想されるが、ドイツ政界では三月攻勢説が有力に傳へられてゐる、一方その背後には和平説が根強く唱道されてゐる、ドイツ政界の信ずべき筋よりの情報によれば少くともドイツの作戰は八月頃までには對英封鎖戰の工作を完成しイギリスを和平に屈服せんとするにあると言はれる、ヒトラー總統その他政界中樞部の言明を綜合すると和平の條件としてドイツの求める所は

一、植民地の再分割
一、世界經濟の再組織
一、軍縮

の三点に盡きる、これに對しイギリスの根本主張は

一、ポーランド及びチェッコの復活
一、右兩國よりの領土不割讓並に無賠償
一、獨裁制の領土内にある國民の解放

等と見られる、而して殖民地問題はドイツとしては平和確保の問題として最後に主張してはゐるが、實際に極めて柔軟性に富んだ問題である、またポーランド、チェッコの復活もイギリスにとつては可成の問題である、必らずしもドイツの保護領化を妨げないのだからドイツの植民地要求と睨み合せて英獨間に妥協点を見出し得る問題である、殘るは獨裁制の問題であるが、消息筋の情報に依るとヒトラー總統は最後の切札として帝政復活をさへ考慮してゐると傳へられる

獨機英を空襲

【ロンドン二十二日發同盟】イギリス空軍省發表　二十二日正午過ぎイギリス北西部海岸上空にドイツ爆撃機が襲來附近航行中のイギリス商船を爆撃せんと試みたが邀撃のイギリス軍戰鬪機の爲め内一機は海上に他の一機はセントアップスヘッド附近の沿岸に擊墜された、同日午前ノーホーク沖合上に來襲のドイツ機は港湾中のイギリス商船を爆撃ファイアシャイア號（三三〇〇噸）を擊沈した

船員危險手當制度
近く確立を見ん

【東京二十二日發同盟】二十二日の衆議院船員保險特別會計法案委員會において岡崎憲氏（社大）より船員危險手當制度につき質したるに對し伊勢谷管船局長より左の如く答弁し近く同制度の確立を見る旨を明かにした
歐洲動亂に依り船員の危險は愈々增大しこれに對する特別な物質的手當を支給する必要を認め過般海運協會において危險手當制度を立案しこれを遞信省に廻付し來つたので目下愼重檢討中であるが近く船員給料規定を委員會に附議して危險手當制度の確立を見る筈である

船員保險法の一部を施行

【東京二十二日發同盟】荒涼と戰つて生活する船員の社會立法たる船員保險法は去る七十四議會を通過してゐたが、愈々來る三月一日よりその一部が施行されることとなり、關係施行令、施行規則が二十三日官報をもつて公布された、本制度は船員の老後を保障すべき養老年金制度を主眼とし併せてその健康の保持增進生活の安定を期するもので、保險給付の内容は養老年金の外、療養費の給付、傷病手當金、廢疾手當金、脱退手當金、死亡手當金を包含してゐる

日墨貿易を促進
墨國經濟使節團を迎へ

【東京二十二日發同盟】アルゼンチン訪日經濟使節團に引續き近くメキシコよりも政府並に實業家代表より成る訪日經濟使節團が來朝する豫定であるが日墨間の貿易關係は昭和十三年以降減退傾向にあるので同使節團を迎へて兩國貿易促進方につき懇談を重ねる筈である、而してメキシコ向け本邦主要商品は綿織布、人絹其他雜貨品を中心とし一方同國よりの主要輸入品は銑鐵、工業鹽並に綿花等であるがアメリカにおける石油その他重要物資の對日禁輸に備へて日墨間の貿易增進方につき政府當局で目下愼重に檢討してゐるのは注目される

中支振興會社のシ團結成

【東京二十二日發同盟】今回中支振興會社のシンジケートを結成することとなり本月末乃至來月早々シ團初顔合せを行ひ當面の融資金額を決定することとなつた、シ團メンバーは十五行（興銀、正金、勸銀、朝鮮、三井、三菱、第一、安田、第百、住友、三和、野村、愛知、名古屋、鴻池）でシ團結成と同時に千五百万圓見當の社債前貸を實行して振替へる豫定で條件は北支開發同樣四分二厘、九十九円五十錢、十二年度の政府保證興業債券償還を踏襲するものと見られる

英佛兩艦 米船を停船
郵便物多數を沒收

【ローマ二十二日發同盟】二十二日ローマ着報道に依ればアメリカ船マンシャッタン號は去る十五日ゼノアを出帆ニューヨークに向ふ途中フランス軍艦に一回イギリス軍艦に一回停船を命ぜられ多數の郵便物を沒收せられたこと判明したアメリカ官憲は英佛兩國に對し抗議を提出する模樣である

同憂具眼の士の 浙東に奮起要望
○○部隊長談

【○○二十二日發同盟】敵に徹底的打撃を與へて二十二日第二次浙東作戰を完了した○○部隊では新東亞建設のため浙東地區における同憂具眼の士の奮起を要望する左の如き部隊長談を發表した
我軍は今や浙東地區に勢力を集中して反攻を企圖せる敵敗殘師に對し徹底的打撃を與へその策謀を根本より覆滅せるのみならずその主力を消耗せしめて再び起つ能はざるに至らしめ第三戰區の敵に對し勦滅を痛感し同司令官以下の肝膽をして寒からしめた、本作戰の價値は甚大にして量り知れざるものあり茲に我軍は本作戰の目的を達成せるを以て豫定計畫に基き原駐地に歸還せんとするも、若し敵にして反省の色なく抗戰を續けるものあらんか更に嚴重の膺懲を加ふべく茲に本作戰の目的は一に地點の占領にあらずして我が部隊の決意を表明すると共に浙東地區同憂具眼の士に奮起の機會を與へ以て日支提携の基礎確立に寄與せんとするに外ならず

在北支邦人 二十二萬餘

【北京二十二日發同盟】事變以來北支の日本人人口は急激增加を示し北京總領事館調査に依る一月一日現在の總人口は二十二万八千八百五十一人で十三年末の十二万八千百六十二人に比べ約九万七千百人を增加し事變前に比べると五倍に達して居りこれを都市別に見ると

北京	四六、〇〇〇
天津	四〇、〇〇〇
青島	二八、六〇〇
濟南	一三、五〇〇
張家口	一二、一〇〇
石門（石家莊）	一〇、一〇〇

となつてゐる

人事

▲今村幸男氏（臺灣信託取締役會長）一船延期二十五日蓬萊丸にて歸臺
▲大串松次氏（臺水製糖取締役）二十二日南部より來北（梅屋）

無絃琴

政府の大臣さん達も、この議會では相當に揉まれたらしいが、おかげで色と知識やヒントをも得、又あれではいけない、これもまづい——と政治批判に依つて種々の意見や卓說を持つ事が出來たらう。新米の大臣さん達に、帝國議會は好い勉強道場である▲物價委員會や國民精神總動員の關係委員などを離れて並び大名式に羅列して見たところでポイントに觸れた活きた意見や仕事が出て來ない以上"改組"以外に手はあるまい。これなんかも大臣連の議會における勞張成績の一つ▲この頃の議會の空氣を見ても、政界の動きを察しても、國民の側に發言權が可なり增強されて來た事を氣づく。その理由は固より簡單である▲事變發生このかた、國民は血税も拂つてゐる。非常時局に則應すべく進んで財政、經濟方面で寄與し又銃後で懸命に働き續けて來た。これ固より當然の事を當然にやつて來たに過ぎぬが、然し此のため勞ひ國民の希望や注文や若くは其の總意に耳をかたむけざるを得ない。過去の大戰役當時においても大體にこれと同じ樣な傾向を示したもので敢て珍らしい現象ではない▲政黨が最近幾分ながら勢ひを盛り返して來たと言はれるのも衆議院議員が、表面だけにもせよ兎に角"國民代表"といふ建前であるので、其のおこぼれを頂戴し得たものと見るべきである▲然らば此の事變下に於ける國民意志の主流は如何なるものであり、又その要望するところのものは何であるか——この打診や檢討は米國流の輿論研究所でも設けて科學的探究をせねばならぬだらうが、然し日本國民は感じてゆく國民だ。從て大體の動きは察せられる▲聖戰の要求は何が何でも完遂したくてはならない。そして日支親善の如きは今後再び見ない迄に事變の處理を徹底的ならしめねばならぬといふ希望も可なり根深いものがある▲政府は短距離に正点を十分に見極めて二度く出直し宜しい。

三國志
（出盧の巻）
吉川英治作
矢野橋村畫

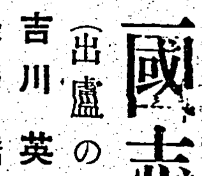

(138)

關羽一杯の酒（一）

汜水關の方からは、たえず隠密を放つて、寄手の動靜をさぐらせてゐたが、その細作の一名が、趙將の李肅へ、或る時かういふ報告をして來た。

「どうもこの頃、孫堅の陣には、元氣が見えません。をかしいのは兵站部から炊煙がのぼらない事です。まさか、喰はずに戰つてゐるわけでもないでせうが」

李肅は、それを聞き澄いて、次の日、べつな方面から、又二名の細作を呼び寄せて質した。

「近頃、寄手の後方に變りはないか」

「敵の糧道はどうだ」

「ここ一ヶ月半ばかり、糧車は通つた事はありません」

李肅はうなづいて、もう一名の細作へ向ひ、

「敵の馬は、よく肥てゐるか」

「このごろ妙に、瘦て來たやうに見られます」

「敵の兵隊は、どんな歌を謡ふか」

「故郷の歌をよく謡つてゐます」

「よろしい」

細作たちを退けると、李肅はすぐに、大將華雄に會つて一策を献じた。

「寄手の孫堅を生擒つてしまふ時が來ました。こよひ手前は一軍をひいて間道から敵の後ろへまはり、不意に夜討ちをかけますから將軍は火光を合圖に關門をひらき正面から一挙に押し出してください」

「成功の見込みがあるかね」

「ありますとも、てまへが探り得たところでは、孫堅は何か疑はれて、後方の味方から兵糧の輸送を絶たれてゐるやうです。そのため兵氣はみだれ、戰意は昂らず、こと内紛を釀してゐるやうです。——今こそ、孫堅の首は、手に唾して發るべしです」

「さうか——今夜は月明だな」

「絶好な機ではありませんか」

「よし、やらう」

その夜、李肅は一軍の奇兵をひいて、月明りをたよりに、間道をすすみ、孫堅の部落を本拠に布陣してゐる寄手の背後へまはつて、突如喊の声をあげた。

「わあッ——、わあッ」

黒兵は、闇にまぎれて、孫堅の陣中へ突き入り、諸々へ火を放ち弓の弦を切つて迫つた。

孫堅の陣に、赤い火光を見るとかねての手筈である。華雄は汜水關の大扉を、八文字にひらかせて

「それつ、孫堅を生擒りにしてこい」

と、ばかり万軍の中に馬を驅つて、あだかも峡谷を湧き出る山雲のやうに、關下へ向つて殺到した。

「それつ、孫堅の門へ迎へ撃れ」

何でたまらう。孫堅の寄手は、寝ぼけみだされた。

「退くな」

「あはてるな」

と、孫堅の旗本は、叱咤して部下を励ましたが、その兵は、甚しく弱かつた。

一ヶ月も前から何故か、味方の後方から兵糧の輸送が絶えてゐた為、彼等は不平に燃え、軍紀は行はれず、兵も馬も瘦せてゐたからである。

「無念」

と思つたが、孫堅も施すに術がなかつた。

旗本の祖茂とか黄蓋などとも離れ離れにさせられてしまひ、程普といふ家來一人をつれたのみで、途にみじめな敗戰の陣地から馬に鞭打つて逃げ走つた。

それと見るや、敵將の華雄は、飛ぶが如く馬を打つて、

「孫堅待て、返せつ」

と呼ばはつた。

「何を」

孫堅は、振向いて馬上から弓をもつてそれに酬ひた。二すじまで射たが、矢はみな反れた。焦りながら第三矢をつがへたが、餘り強く引いたので、弓は二つに折れてしまつた。

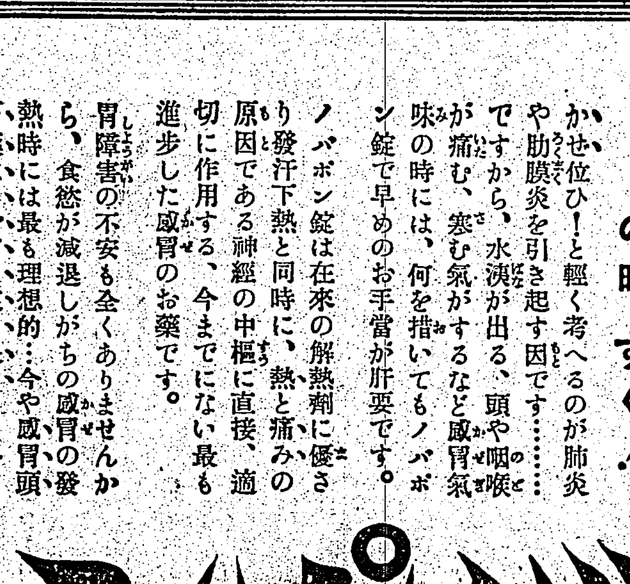

酵母に勝る

ピルツ剤
食慾が出る　快便を得る　疲勞を癒す
一ヶ月分一圓五十錢
株式會社

高血壓狭心症
ヂウカルチン錠
恐るべき脳溢血を未然に防止するには、高血壓を自然的健康位に低下せしめると共に、眩暈、頭重、耳鳴、不眠症状を解消せしめることが肝要です。ヂウカルチンは心臓、腎臓、血管など、各臓器機能を正調化して血壓を低下せしめ脳溢血、狭心症の危險を未然に防止します。

一〇〇錠 一・三〇
三〇〇錠 三・六〇
大阪・東京　田邊商店
475

かぜ氣味…の時、すぐ！

かぜ位ひ！と輕く考へるのが肺炎や肋膜炎を引き起す因です……ですから、水洟が出る、頭や咽喉が痛む、寒む氣がするなど感冒氣味の時には、何を措いてもノバポン錠で早めのお手當が肝要です。
ノバポン錠は在來の解熱劑に優さり發汗下熱と同時に、熱と痛みの原因である神經の中樞に直接、適切に作用する、今までにない最も進歩した感冒のお藥です。
胃障害の不安も全くありませんから、食慾が減退しがちの感冒の發熱時には最も理想的…今や感冒頭痛藥はノバポン錠に限る…と各方面で旺んに賞用されます。
感冒・頭痛・咽喉痛　一二錠……四十錢　三六錠……一圓
神經痛・結核熱　一二〇錠……三圓
ノバポン錠
大阪・東京　田邊商店

イタリーで

羅馬―盤谷間の定期航空を開始

日本への延長希望も申入れる

【東京二十三日發同盟】歐亞南方コース極東終點たるバンコツクへの我が定期航空はフランスの横槍で已むなく佛印片回の洋上飛行を行ふこととなり、二十六日福岡發が東京から出發、極東から壯挙に上るがかかる曲折の折柄盟邦イタリーが極東空路開拓の名乘を擧げ既にタイ國との交渉も円滿に運み二月上旬から每週二往復ローマ、バンコツク間の定期航空を實施し、さらにこの空路をわが國まで延長する希望を非公式に大日本航空會社に通達して來た、イタリーの極東への航空路は現在アラ・リトリア會社がローマからバスラまで每週二往復を實施してゐるが同コースをバンコツク迄にわが國まで乘入れることはイタリー多年の希望で、先般來アラ・リトリア代表マツコイ大佐がバンコツクを訪れ交渉を進めてゐたもので、これが實施の曉は、オランダのケー・エル・エム、イギリスのインペリアル・エア・ウエイズ、フランスのエール・フランスと肩を竝べ世界東への航空路は活況となる譯である、アラ・リトリアの使用機は二十四人乘りのサヴオイア・マルケツテイー・エス七三型三發のイタリーが世界に誇る木金混合の優秀機である、イタリーは大日本航空が國際航空協合會へ加盟する時の賛成者であり、わが政府もこのイタリーの希望に對しては許可するものと見られるが、問題は交戰中のフランスが佛印通過を許すかどうかの一點にかかつてゐる

佛印經由のコースは困難

【福岡二十三日發本社特電】盟邦イタリーが來る三月を期し現在のローマ、スラバ間の定期航空路を延長して盤谷に乘入れ極東空路を開設するとのニユースは國際航空港福ノ巣の話題を賑してゐるが之に就き大日本航空福岡支所では語る

イタリーが極東航空路を開きたい希望はずつと前からのことでそれが斯く早く實現するに至つたのは同慶の至りである、今歐州で極東線を持つてゐるのは英、佛、獨、和蘭の諸國でうちドイツは戰爭で休航してゐるがイタリーが之に加はれば極東の空は之等各國機が入亂れて愈よ華々しい色彩を見せることにならう、イタリーの使用機はアラ・リツトリア會社が世界に誇るキトカルのコンゴウ機で二十四人乘りのサヴオイヤ・マルケツチ七十三型三發の優秀機である、無論日本へ乘り入れ度いと思つて非公式に申込んで來て居ると聞いて居るがフランスがあの通りの態度であるから佛印經由が難しからう

名譽の戰傷者

林部隊から發表

林部隊の名譽の戰傷者が二十二日次の通り同部隊から發表された

步上 渡邊 玄(愛知縣幡豆郡市島町)
步一 前田 隆(熊本縣玉名郡荒尾町)
步一 山内 秀夫(鹿兒島市下荒田町)
步伍 中鉢 重雄(臺北市樺山町八)
步軍 頃下 金市(宮崎縣東諸縣郡高岡町)
步軍 上野原文雄(鹿兒島縣姶良郡西木野町)
步伍 高田 軍族(臺北市東門町三六)
步伍 勝井 正延(德島縣板野郡北島村)
步伍 白川 松男(熊本縣球磨郡多良木町)
步上 槇野 吉久(鹿兒島縣肝屬郡下[illegible]村)
步上 和井 次郎(德島縣名西郡高毛村)
步上 宮崎 靜雄(鹿兒島縣鹿兒島郡谷山町)
步上 畠中 貞雄(鹿兒島縣日置郡伊集院村)
步上 水野卯太郎(熊本縣八代郡松求麻村)
步上 淺山 輝夫(岡山縣兵庫郡吳和村)
步上 後藤 榮吉(鹿兒島縣薩摩郡川内村)
步上 山本三次郎(臺北市錦町七七)
步上 山田 計見(臺北市堀江町二四九)
步一 永田 三次(嘉義郡水上庄南靖五)
步一 北川 務(臺東廳關山庄關山字德高班寮一ノ一)
步上 名島 和(臺北市東門町二七)
步一 香山 國夫(高雄市山下町四ノ一)
步一 田原 秀夫(臺北市新榮町一ノ二)
步一 渡邊 末人(臺北市新起町二ノ二七)
步伍 池城 安正(臺北市建成町三ノ一)
步一 福岡 徹(彰化市彰化字南郭一二ノ一)
步一 高岡 文七(新竹市西門町一ノ一六五)
步一 伊藤 政雄(花蓮港廳鳳林庄林田字南岡二六)
步上 野村 信夫(臺北市末廣町五ノ六)
步上 河上 親視(臺北市榮町二天食分店內)
步一 三宅喜代松(臺北市新起町三ノ五二)
步一 大森 武治(臺南市三分子一三五)
步一 酒生 勝美(花蓮港廳花蓮郡吉野庄田村太平)
步中尉 中村 惠郎(臺北市東門町陸軍官舍)
步上 藤田 文雄(臺北市東門町一八五)
步一 益宮琉正治(臺北市建成町四ノ二三五)
步一 淺野 由太(新竹州竹東郡竹東街上公館)
步上 杉本 省(新竹市東門町三ノ一三二)
步中尉 江頭 收(臺北市錦町一二三)
步一 細原 隆吉(臺北州蘇澳郡蘇澳庄蘇澳一二)
步一 中村壽美雄(臺北州羅東郡羅東街竹林一〇〇)
步一 佐藤 正義(臺北市末廣町五ノ四)
步一 川原 常次(佐賀縣神埼郡城田村)
步一 岩重 森則(鹿兒島縣熊毛郡西之表町)
步一 秋吉 勝雄(熊本縣菊池郡隈府町)
步一 平川 文市(熊本縣球磨郡多良木町)
步一 西原 清次(熊本縣玉名郡腹赤村)
步一 橋溝 克己(福岡縣三潴郡西牟田村)
步一 今尾 常藏(鹿兒島縣日置郡串木野町)
步一 袖野 義雄(鹿兒島縣日置郡河多村)

戰傷勇士に傷痍軍人記章

あす傳達式

臺北市では二十四日午前十時より市尹公室に於て左記戰傷勇士に對し名譽の傷痍軍人記章傳達式を擧行する

步一等兵 三木 博
步伍長 木場 實惠

中央陸軍軍官訓練團の第一回卒業式【寫眞は汪委員長から優等生に賞品授與】

敗敵を追うて千粁

敵六箇師を擊碎

久保部隊の見事な戰果

【○○二十二日發本社特電】四十日間に敵を追及すること千粁と云ふ壯烈果敢な戰歷を樹てこの間敵六箇師を擊碎して追擊戰史に一エポツクを劃した部隊がある、燃ゆる 鬪志と 鐵の如き團結を誇る我が久保部隊は客臘十八日特別○○部隊として敵の冬季攻勢部隊の擊滅を命ぜられるや長驅二百粁を走つて二十日早くも滴水戰線に到着して敵に相見えた、當時滴水戰線には冬季攻勢を敢てする敵約十箇師の執拗なる蠢動があり我が○○部隊は三方より之を包圍殲滅攻擊中であつたが久保部隊は我が包圍の最左翼を承けて敵の渡河點を扼してその死命を制すべく 頑敵を 相手に決戰二晝夜、遂に廿一日黎明の突擊に依りこの戰敵を擊り旬日に亙つて頑强を極めたさしもの滴水戰線を擊破し去つた、二十三日敵の敗退し去つた滴水河岸で久保部隊長の手を固く握りしめ勞を謝す○○部隊長の双眼には感謝の淚さへ光つてゐたといふ、斯くて○○部隊は息つく間もなく北方に轉じ各所に敵を擊破、翌二十六日には悠然として京漢線信陽附近の河南平原に勇姿を現し元旦を期して 火蓋を 切つて信陽西北方森嶺に蟠る敵を收め、次いで十日西大別山系の包圍殲滅戰に參加して殘敵の白雪を蹴散して中央軍の雄たる第百十四師、第百二十七師の各師と激戰三日、又しても桐柏の險を突破し十三日桐柏の敵陣地に一番乘りの日章旗を飜へしたその二週間に亙る西大別山系戰を終るや更に京漢線西側の各地に轉戰して敵の蠢動を逸へし二月五日 基地に 引揚げ鉾を收めた、其間不眠不休、超人的な轉戰を敢行すること三十七日、討匪行程千粁、敗走させる敵六箇師と言ふ大記錄を樹立、敗走千里の支那軍には恐怖の的と呼ばれ勝千里の健脚を誇る作戰用兵上に貴重な新戰術を殘した

臺北市會開かる

先づ皇軍將兵へ感謝文を可決

昭和十五年度豫算案を審議する第一回臺北市會は二十三日午後一時五分より樺山小學校講堂に於て開會された、議員四十名中三十八名出席(池田又四郎、陳復禮兩氏缺席)總督府より川村知事、日下地方部長臨席し一般傍聽席には通常市會に相應しい盛況振りである、木原議長開會を宣し 宮城遙拜、戰歿將士の英靈竝に皇軍武運長久祈願の默禱ある莊嚴なる儀式を擧げた後書記より前回開會した市會の決議に基き議案の報告を終れば緊急動議として前線將士に對し感謝の意を表するため感謝文發送方および市內陸軍病院の白衣の勇士慰問方の二件を提議し左記感謝決議文案を讀み上げ議長これを諮れば滿場一致拍手を送り異議なく可決確定、議事に入つた(以下朝刊)

皇軍へ感謝決議文

支那事變勃發以來神聖なる皇軍將兵各位は百難を冒し赫々たる戰果を收め國威を中外に顯揚す、其の武勳の偉大なる實に國民の感激措かざる所なり、臺北市會は全會一致の決議を以て茲に感謝の赤誠を披瀝し併せて將兵各位の武運長久を祈念申上ぐ

木原市尹の說明(大要)

本年度豫算の主要點に就き其の大綱を述ぶれば次の通りであります

教育に關しましては皇國民たる資質の錬成を期し小學校に於て八學級、公學校に於て二百四十學級の增加の爲所要經費を見込んで居り又勞務の需給調整を圖る爲從來の實業補習學校を改め商工業に從事せしめる者を目的とする商工專修學校及家政女學校の新設竝に靑年學校の充實に對する國民體育の向上に努むることに致しまして二十万円に上る次第であります、社會事業に關しましては公共住宅の新營、庶民階級の助產設備竝に減免等を考慮して公設產婆の增置其の他軍事援護相談所費の充實救助費の增加等を見込みまして總額三十九万円に上る次第であります、防空費に關しましては防空資材の整備充實と防火用施設に重きを置きまして十一万円を計上致しましたが市民の奉仕訓練竝に防空思想の普及徹底に依りまして一段の强化を圖りたい方針であります、勸業關係諸經費に於きましては特に商工調查、物價調查、勞務物資の配給竝に貿易振興、商工、農務、畜產等生產擴充運動に努力する方針をもちまして三十六万円を見込みました 衛生費に於きましては特に市民の保健衛生を考慮し傳染病豫防施設竝水溝竝に私設下水の新設助成、結核療養所の調査等に力を注ぐことに致しまして五十万餘円を計上したのであります、土木關係に於きましては躍進途上を見つつありまする本市の狀勢に對處せんが爲交通關係を考慮し都市計畫、區劃整理事業の促進を圖り總額百六十万円に上る多額の計上を見たのであります其の他一般諸經費に關しましては用費に付ては品質の低下及節約等に依り物價騰貴に對處する等緊縮方針を執り經常的經費の膨脹を避けることと致しましたが能率增進を期する爲吏員の待遇改善、既設施設の增加等を考慮せる外各款を通じて自然增加の已むを得ざる經費も相當多額に上りまして結局一般會計に於て歳出經常部二百七十一万九千円、臨時部二百十八万円、歳出合計四百九十九万九千円となり前年度に比し四十二万円の增加となる次第であります、而して之が財源に關しましては各種市稅及使用料手數料等の自然增收見込額と戸稅及家屋稅割の增徴に依ることとし主要なる事業費に對しては國庫及州費補助を仰ぎ借入金十七万円、特別會計水道費繰入金二十五万円、特別會計公設質舗資金繰入金五万円、特別會計乘合自動車費繰入金十二万円を以て歳出諸經費を補塡することとし極力市民負擔の輕減を圖つた次第であります、次に特別會計乘合自動車費に於きましては一般會計と同樣吏員の待遇改善を見込みましたる外現業員の待遇改善に意を用ひまして新たに退職死亡及傷痍給與等の途を開くことと致しました次第であります

同事業費に於きましては燃料對策として代用燃料車たる木炭車運轉に伴ふ經費及乘客增加に伴ふ增車計畫の外一面ガソリン節約の對策として電氣自動車の增車を見込みまして之に伴ふ充電所格納庫等の計上に依り經常部臨時部を通じ合計百四十九万三千餘円となり前年度に比し二十七万二千餘円の增加となり乘車料收入の增加を以て支辨し得る豫定であります、次に特別會計水道費に於きましても一般會計と同樣吏員の待遇改善及事業の膨脹に伴ふ經費の增加を見込み計上致しましたる外市營各種施設の電力消費增加に伴ふ對策として水源を利用致し新たに百キロ程度の發電計畫を樹て之が工事費を計上致しましたのと都市發展に伴ふ配水管の敷設費を若干見込みまして合計百万四千円となり前年度に比し十一万餘円の增加であります、以上一般會計及特別會計を合算するときは總額八百四十九万七千餘円となり前年度に比しまして百二十一万四千餘円の增加であります之は主として事變關係の諸經費及本市の躍進的發展に對處せんが爲已むを得ざる二三の增額經費以外は槪ね物價騰貴其の他に依る自然增に因るものであります

本年四月一日附で

新に十五街誕生か

督府で實地調査を急ぐ

臺灣には現在九市の外に四十六街と二百二十五庄とがあるが、此の內庄の發展して街たり得るもの少くなく現に昨冬以來州廳から內務局へ宛て街格方を申請し來れるもの實に左の 十五庄 に及んで居る、即ち新竹州下では楊梅、關西、新埔、竹南、頭分の五氏、臺中州下では和美、田中、集集、竹山の四氏、臺南州下では新化、白河、斗南、學甲の四氏、高雄州下の恒春庄、花蓮港廳下の鳳林庄それである

これらに對し同局地方課では當該庄にして果して相當の人口戸數を持つのみならず、村落たる地位を離脱して其の地方の中心たり得るや否やの外形上の資格は勿論、交通及び教育關係の各種文化施設、竝びに生產機構の內部的關係に於ても果して庄と趣を異にせるものありや 否や等に 重點を置いて調査を進めることとし、既に鈴木同課長の如きも從來出張の序を以て調査を始めて居たのであるが、更に二月上旬よりは專門の課員を派遣してそれぞれ實地に就き踏査せしめて居る、殊に本年は紀元二千六百年の佳き年でもあるので申請庄に對しては成るべく今回の機會に昇格させてやりたい意向から、その實現時期の如きも新年度頭の四月一日頃としたき豫定の下に着々その調査を進めて居るが、尙は台北州下よりは未だ同種の申請は無いがこれは 都市集中 の作用のはたらく一方、又士林、淡水、新莊、板橋、瑞芳、宜蘭、羅東等とくに街に昇格してしまつて居り、之に昇格し得るものの少い關係からであらう、併し將來としては台北市附近では北投、その他では三峽、蘇澳等などが漸次街となるべきものであらうとされて居る

共榮會で全島華僑代表を午餐に招待

督府情報部の指導監督下にある共榮會では今回在台華僑總會に當り全島華僑公會長竝に關係者六十七名を廿四日正午台北市公會堂に招待午餐會を兼ねて座談會を催す由

若者が自殺未遂

二十二日午後十一時頃文山郡新店庄字坑子四分四吳振泰(二一)は自宅臥室に於て劇藥を嚥下して自殺を圖つたが未遂に終つた、原因は媳婦仔と夫婦になるのを厭ひ他の相愛の女との結婚を親に迫つて拒絶され厭世觀を起した模樣

三萬枚の麻袋

買占めをして隱匿

最近新麻袋の闇取引が頻々として行はれてゐるとの風評があるので北署經濟係で內偵中の所台北市遂業町台灣麻袋株式會社が麻袋一枚當り指定價格六十三錢のものを八十餘錢で新竹、台中方面から約三万枚の大量買占めをなし隱匿してゐた事發覺、宮川部長係で關係者を召喚身柄不拘束の儘取調中である

基隆で賭博常習の一味檢擧

【基隆電話】基隆市福德町四ノ五貸家業頴不成(三〇)は數ケ月前から每夜の如く自宅の一間を賭博場に貸與して一晩にテラ錢三、四十円をせしめた上、自分も仲間に入つて賭博をなしてゐたところ二十二日夜基隆署山本部長、防犯刑事數名が現場に踏込み常習者十數名を一網打盡に檢擧した、この中には市內の相當な商人が多數ゐる模樣である

臺日發聲ニュース

本社發聲ニュース映畫第一四七報は二十三日夜より台北市內映畫館タイゲキ、國際、大世界、芳乃の各館で上映する、內容は次の通り △寒風を衝いて山東新作戰へ△不滅都市建設へ△明朗上海通行制限撤除△神苑の武道大會(宮崎)△南米アルゼンチンより訪日經濟使節來る(橫濱)△日滿直通航空路の新銳機 機比叡號飛ぶ(羽田)△日支學生親善籠球(東京)△水上のスピード競爭(米國)△フランス空軍部隊(リビヤ)△歐洲の頑疾(第二十七報)△米海運界活況△北海の戰禍△白銀の要塞(西部戰線)

採集見學旅行 臺北子供理科の會では廿五日(日)觀音山方面へ第十一回採集見學旅行を行ふ、同附近は動植物竝に地質學上の特殊地帶である、山頂では各專門家の指導と講話がある筈、集合は當日午前九時までに臺北橋市バス終點へ、午後四時歸北豫定、參加者は交通費二十錢持參の事、多數參加を希望してゐる(雨天中止)

臺灣博物學會の總會と講演 臺灣博物學會では二十四日午後一時より臺北帝大生物學講義室に於て昭和十五年度總會竝に次の特別講演を開催するが、一般市民の來聽をも歡迎すると △臺灣の貝類に就て(標本供覽)臺北帝大地質學教室 黑田德米氏

市川左團次丈

【東京二十三日發同盟】我が劇壇の名優市川左團次丈(高橋榮次郎)は腸炎の爲め去る二十日から京橋區木挽町南胃腸病院に入院加療中であつたが二十二日深夜に至り病勢革り二十三日午前零時五分死去、枕頭に詰掛けた富子夫人、大谷松竹社長、

羽左衛門、菊五郎等親友知己多数に見護られて眠るが如く息を引取つた享年六十一(寫眞は左團次丈)

今夜の放送

△六・〇〇子供の時間—こども音樂講座(二)樂譜のよみ方—弘田龍太郎△六・二五講演 一、紹介の辭—山本熊市 二、訪日の使命—訪日アルゼンチン經濟使節團長ドン・フエデリコ・エメキンターナ△六・四五青年の時間 皇民化について—岡運來△七・〇〇子供の時間—理科教室—世界最初の發明家アルキメデスの話△七・三〇國民歌謠「野遊び」△七・四〇日支見童音樂交驩會(南京)南京日本小學校見童他△八・〇〇ピアノ獨奏「奏鳴曲イ長調作品二ノ二」土川正浩△八・四〇講談—鍋甲錣—一龍齋貞山△九・一〇時事解說—明年度の豫算案をめぐつて—太田正孝△九・四〇ラヂオ・コント—記念—青木田祭二、南文子

定期航空

△內臺定期航空(上便)やまと號は二十三日午前十時二十三分臺北發乘客は山口末吉(土木請負業)大谷德次郎(同)小畑留造(雜貨商)森澤利三(化粧品商)山里太郎(沖繩縣名渡會議記)他一氏

あすの天氣

△臺北地方 今晩 東の疾風曇後晴 明日 南東の和風晴
△北部地方 東の和風晴
△東部地方 北の和風曇一時晴
△西部地方 北の和風晴
△南部地方 北西の和風晴
△澎湖地方 北の疾風晴

概況(廿三日) 七七四粍の高氣壓はバイカル湖方面にあり南に移動し七六六粍の低氣壓は滿洲にあり東に進む模樣、內地の天氣は日本海岸が曇又は雪他は晴、北海道樺太は晴又は曇、朝鮮は晴、沖繩方面は晴又は曇、本島は一般に曇近海は北東の疾風晴、波は比較的穩であります

今晩の映畫

◆國際館 午後七時上映 1ニユース 午後七時〇〇分 2丹下左膳(怒濤の卷) 七時一五分 3文化映畫動物の冬越し 八時三七分 4雲月の九段の母 八時四八分

◆タイゲキ 午後七時上映 1平次の女難 午後七時一〇分 2臺日ニユース 八時一九分 3新妻問答 八時二九分

◆新世界館 午後一時上映 1薩南大評定 午後七時〇〇分 2スポーツの一年 八時二五分 3薩南大評定 八時三六分

◆第二世界館 午後一時上映 1百萬兩丑刻 午後七時〇〇分 2花形選手 七時五五分 3愛より愛へ 八時四〇分

◆大世界館 午後一時上映 1樂しき青春 午後七時〇〇分 2南の誘惑 八時〇〇分

◆芳乃館 午後一時上映 1短篇、臺日ニユース 午後七時〇〇分 2花園の結婚 七時三五分 3大每ニユース 八時八分 4天保江戸櫻 八時二一分

國產最高のクリーム陣 ウララ 高級化粧品 蜂蜜流行の元祖です 藥用溫顏クリーム コールドクリーム 蜂蜜クリーム 特殊栄養クリーム クリームドーラン 多少高價です 東京・芝浦 ウララ

ひふ病良藥 テームー水 ●しもやけ●肌のあれ等の皮膚病一切に用ひて、シマズ、痛まず、目に立たず、粘らず、臭はず、用法簡便にして早くヨクなる テーム水價二十錢、三十錢、五十錢、一圓、二圓 全國各藥店にあり 東京市芝區田村町 大阪天王寺石ケ辻町 發賣元 東京藥院

效力本位 ●たむし●いんきん●水蟲●ひぜん●くさ●おでき●ただれ●かゆがり●吹出物●しらくも●はたけ●なまづ●ろうこ●にきび●そばかす●とびひ●痔●肛門のただれ●腋臭●ひびのカブレ●

せん息 ネオヨヂス グスクらくになる大人用鎭咳ロップ剤 見本進呈御希望者は五十錢切手封入本舖へお申込下さい 大阪市北區中崎町 合資會社 三粂商店

國產 ヨット鉛筆 國力增せ 富ませ

四百有余の醫學博士諸先生の御推奨賜る 大病院が採用の病人用食餌 カユ・重湯・牛乳・パン・玉子 以上 ニユ二 全國藥店・食料品店にて販賣

紅椿の歌 早春の2大ヒット! 新田八郎唄 楠木繁夫唄 夢は千里の 山本麗子唄 レコードはビクター

出征兵士を送る歌 キングレコード 出征入營に送り出し征きます 永田 長門 林 樋口 兒玉 三門 井口 横山 陸軍省撰定

ビタミン綜合滋養劑 ハリブマルト HALIBUMALT 效果本位

春遠からじとはいへ、まだまだこの寒さ! 冷え性の方や婦人病で泣く婦人は絶對に必要を感じます。ぜひ「參精」をお飲み下さい 古來から定評ある朝鮮人蔘を總督府が官營品として製造された純植物性ホルモン製劑です 初老期・神經衰弱・精力消耗・胃腸・呼吸器疾患・リウマチス・婦人病等に特效あり。 文獻贈呈 京城・三井物產內 參精元賣部株式會社 官製人蔘エキス 參精 さんせい 內用 一・五〇 外用 二・〇〇

妻 つま 喜々木米若吹込 敢て全日本の女性に捧ぐ!! これが日本の妻の姿だ!! 軍國の妻を描いて迫力滿點!! 荻原四朗・作 名人の名演曲 虎造 男は度胸 鶯童 楠正行の母 友衛 男の行く道 雲月 九段の母 テイチク たのしいレコード

「石鹸を使はなきや、パニシングは作れない」と、いはれてゐたのが、作れたのです。原料はオリーブです。世界的發明といつていゝと思ふ。 パピリオ クレーム

春の婚 藤山一郎の主演映畫の主題歌だ! 東寶映畫 作詞 西條八十 作曲 古賀政男 なつかしの歌聲 藤山一郎 春よいづこ 二葉あき子 レコード番號三〇五二六 コロムビア時代 レコードはコロムビア Columbia

婦人と家庭

家庭へのお勸め
二千六百年を記念して
★…新興生活館發表

皇紀二千六百年の記念事業は、既に各種の團體、學校等で計畫され、又實行されてゐるものも多いのですが、この佳き年の家庭に於ける記念事業も出來るだけ事情に應じて實行されたいものです。今參考までに、お勸めしたい各種の記念の仕事を擧げてみませう。

神棚、佛壇の備付
古い家では、神棚や佛壇等はたいていはお祀りしてあるが、都會地の若い人々の家庭にはいづれ共ない家が多いやうです。神棚、合祀は信仰の生活の出發點でなければなりません。家庭教育のためにも、鏡臺やラヂオを買ふ前に、先づ神棚や佛壇を備へつけたい。

家憲家訓の設定
父祖以來の生活體驗に基き、子孫をして拠らしめたい生活信條を要み、或は家庭倫理法を定め、家憲または家訓として子々孫々に傳へることもよい。家憲家訓が定つたら和紙淨書により、表裝して或は額物とし、或は掛軸とし、或は冊類として保存するのがよい。

家傳資料の整備
どこの家にも父祖以來傳はつてきた道具や衣服や文書等で、他に散逸させたくないものがあります祖先が創業時代に用ひたものとか自分が逆境時代を嘗めるもの等は、眞たる想ひ出としてのみならず、子孫の精神教育にも必要であります。これ等の資料は一々散逸を防ぐ目錄または說明書を附して、特定の箱または場所に保存を講じたい。故人の命日または御法事の際これらのものを取出して、親戚や友人と共に往時を偲ぶこともよい。

故老聞書の作製
自分の家の來歷や父祖の人と爲り、さては當時の暮し振り等は、漠然と判つてゐるやうに思つてゐるが、さて祖父母が亡くなり、父母が急逝したやうな場合案外に判らぬものです。

家恩錄の編纂
自分の家が今日あるまでに、直接間接お世話になつた親戚、友人知己等について記錄を作り、これを子孫に傳へることも大切です年の經つと共に忘れてしまひ、御無沙汰になり勝ちであります。戒しめねばなりません。

子孫必讀書の整備
自分が讀んだ本の中で、これだけはぜひ共子孫に傳へて讀ませたいと思ふものを特に選定し、解說を附し一定の所に保存すること。

植樹、植林
子供のために桐の木を植く老人のことが小學讀本に出てゐましたが、あのやうな氣持で宅地や原野に適宜の樹木を植ゑつけることもよい。日露戰役後には各府縣の山林で戰勝記念林の造成をはかつたものです。

貯畜、保險
一家の安定と國策達成のために一定の計畫を立てて貯蓄をしたり保險や年金に加入することもよい

克巳日
興亞奉公日と同じやうに、一家の克巳日を定めて、この日は、食物、入浴、乘物等を節して、その節約した額を貯金する。二千六百年に因んで毎月二十六日をこの日に定めるのもよいでせう。

◇春うごく◇（五）
お濠ばた

ここは東京のお濠ばた。うららかな春光が水面に漂つてゐる。もう鴨の群が顔を出し、岸の柳はふくらみかけてゐる。やがてこの綠樹が、綠になる頃には、東京は櫻花でうづまるであらう

簡單に出來る 蠟纈染クッション

蠟纈染は蠟染とも呼ばれ色彩模樣のある上品な染色法で、興味あるものです。一度試みれば誰にも容易に出來ます。今度は蠟染のクッションの作り方を申しませう。クッションに適當な生地はノイルクロース、富士絹、ビロード等です。右の樣な布地に希望の模樣或は圖案を鉛筆で薄く描きます。圖案は寧ろ少し大膽な位な変つた外國風のものの方がよろしく、ごく細い日本風の模樣は却つて面白味が少ふ御座います。次にその圖案の通り土鍋或はニューム製の小鍋に溶かして置いたパラフィンを筆につけて描いて行きます。パラフィンを溶かす時に煙が上る樣では、溫度が高過ぎることを示します、亦描いた場合布目に滲み込まない樣では溫度の低過ぎることを示します。

然しこれは實際行つていただけば此邊の呼吸は容易に判りませう。蠟描きする事は古新聞を洗つたもので十分ですが、十分乾かないで水分が附着いたしておりますと、ビチビチ跳ね返に蠟は燃えて參りますので注意が必要です。

蠟描き終つた布は極く低溫度の染料の溶液（絹には酸性染料、木綿には直接染料、溫度四十度以下）にそつと浸して其儘二十分許り放置いたします。すると蠟描きした部分は蠟の反撥性ために染料の液は染付かず且つ豫期しない、面白い斑紋模樣が入ります、浸し染の後さつと水洗ひして後新聞紙の上に平に擴げ大抵の水分を除去し、直に兩面に新聞紙を當てて、上から熱いアイロンを掛けます、するとアイロンの熱のため蠟は溶けて新聞紙の方に移つて取り去られ、同時に未だ不十分に染ついてゐる染料は布にしつかり染付いて參ります。

數回新聞紙を取り替へてアイロンを掛ければ大概全部の蠟分は取れますが最後に殘つた少しばかりの蠟分は揮發油に一合許りの揮發油を取り之の中で揉めば完全に除去されてきれいな染物が出來上ります。

蠟染について部分的に異た色を着け樣とすれば其部分の用紙を蠟描きして染料液の滲出を防止し染料液を刷毛塗りして完全に蠟を除し更に其の上に蠟塗りして染め分けを染めいたします。クッション程度のものなれば誰にも容易に出來ます。

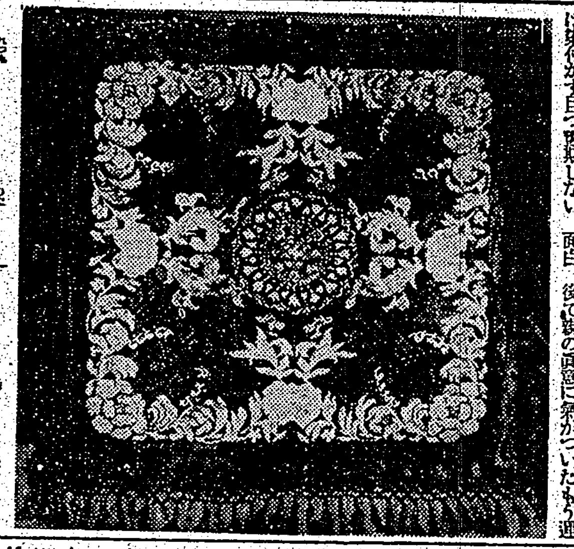

學齡兒童を持つ家庭への注意

早生れの七歲、遲生れの八歲の子供たちはこの春四月、うれしい小學校へ入るわけで、そろ／＼その準備を始めねばなりません。學用品や服裝などの準備より先づ大切なことは次の五ヶ條の注意です

一、子供として重大な、はじめて學校へあがる時代ですから、學校時代の習慣を家庭のうちからつけておくやうにします。朝の起床や就床の時刻を規則正しく行ひ、自分の持物の整頓や後始末などは人手を借らないで自分でやらせるやうにして下さい。

二、手足を洗ひ含嗽なども實行させ、すべて物事を清潔にし、規律を守ることを敎へて下さい。

三、咳や痰を吐きちらさぬやう、咳やくさみの時には必ず手やハンケチなどを鼻口にあてさせるやうな習慣も小さいことのやうで大切であります。

四、今まで自分の家ばかりで遊んで、友人を持たない子供は、自然に我まゝに育つてゐますから、學校へ上つて、急に大勢の子供達と遊ぶことが困難で、學校をいやがる子供がたまくあります。さうした性質の子供には早くから適當なる友人を與へてやるやうに心がけます。

五、それから學校へあがる前に、一應醫師の診察をうけ、體に故障がある場合は、さつそく就學前に、その疾患を治しておくことです。眼病、鼻や耳鼻の疾患、皮膚病など適當な治療を受けて治しておきたいものです

（岡田道一博士）

連載マンガ　ウチノトウチャン（21）　横井福次郎

昔話と子供（下）
智能と情操の發達に役立つ

昔話の內容は大都鳥獸を主人公とした自然說話に、桃太郎瓜子姫の如き人の一生の出來事を物語る眞面目な昔話と、笑を主要な目的とした笑話との三つに分つことが出來ますが第一の自然說話の中では、狐や狸や猿、或は猿や蛙やまた小鳥などが、人間的な習慣を演じてをります、殊に我が國で特異な發達をしたかに見えるのは小鳥の昔話でありまして、吾々の祖先が今より遙かにこれらの生物と親しい關係にあつたことが推測出來るのであります、殊に小鳥の啼聲やその形態を說明する昔話が數つかありますが、實例で申しますと、福岡あたりでは鴉の啼聲は「うみひーよひよー」と聞えるさうです、この鴉は或は地方によりまして山鳩とも鳶ともまた雨蛙ともなつてをりますが、とにかく大變な不孝者がありまして、親が海といへば山、山といへば海といつた工合に惡く扱つてゐたが、親の臨終の際、實は山に埋めて貰ひたいのですが、どうせ逆にすると思つて海に葬つてくれと賴みました、ところが息子は親が死んで始めて、親の有難味がわかり、いひつけ通りに海に放り込んだが後で親の眞意に氣がついたから遂い、それ以來鴉は、海が干たら山へ葬らうと「うみひーよひよー」と啼きながら親を探し廻つてゐるといふことであります

或はまた雀が穀物を食ひ、啄木鳥が木の間を啄いて蟲を食ふ習性の說明としてこんな話があります、雀と啄木鳥とは姉妹で、親の危篤の知らせがあつたとき、二人はお化粧をしてゐたが、雀はすぐ飛立つて行つて大事な親の死に目に合つたが、啄木鳥は紅をつけ白粉をつけて行つたので間に合はなかつたためだといつてゐる

小鳥の啼き聲や習性からどうしてこんな空想が生れたか、その理由はまだ十分わからない、とにかく鳥類に生存する生物の特徵を注意深く說明しようとした、一種の民間の文藝であつたのであります而もこれが單に一人の空想から生れたのでないことは、その分布狀態から見ても判るかと思ひます、現在知られてをりますのは、北は青森から南は琉球にまで及んでをりまして、鳥の啼き聲を通じて昔の人々が何を學び、かつまた子供たちに何を敎へやうとしたかはここに說明するまでもないことであります

更に日本の昔話の一つの大きな特徵と申してよいのは、善惡二人の物が相隣して住み、善良なる者は幸運を得、不正直者は失敗するといふ趣向の昔話であります、花咲爺にいたしましても、瘤取爺の昔話にしても同樣でありまして、幸運は一朝一夕に得られるものではなく、平常の心掛が大切であり、人の幸福を羨み、模倣や人眞似によつては眞の幸運は得られないといふことを明暗兩側面から說かうとしたものであります、昔話の世界では、總ての德、或は善と同情厚誠と忠實とが勝利をしめ、總ての惡德、利己と貪慾、虛榮と高慢惡行と嫉妬とは悉く失敗するのでありまして、かうした考へ方を印象強く昔話獨得の美しさの中に描き出してゐるものも少くなくないのであります、道德的な要素を多分にとつてる眞面目な話の外に笑ひを目的としたものもありますが、それにも、人からその愚かさを笑はれてはならぬことを敎へようとしたものもあります

西郷さんと握飯
子供の讀物

皆さんは、毎朝、味噌汁をいただくでせう。お味噌は大へんに榮養のあるものなので、昔からいくさをする武士たちは、お味噌と梅干さへあれば勇ましく強くたたかへたのであります。お味噌は大豆からつくるので、人間に必要な榮養素が澤山ふくまれてゐるのであります。日本の兵隊さんは、戰地でも携帶用の味噌汁をつくつて召上つてゐるのです

さて、味噌についてこんな面白いお話がありますから紹介いたしませう

ある日、太政官（今の內閣）の供待部屋で參議の從僕たちが集つた時に、一人の男が參議の西郷隆盛さんの從僕に向つてたづねました「西郷さんは御儉約とは聞いてゐるが、あの通りの立派な御體格だから、御食事だけはぜいたくな物だらう、お辨當のお菜も、さぞかしどつさり御馳走があるだらう」すると、西郷さんの供をしてきて待つてる從僕の熊吉は、笑ひながら

「いいや、とてもお粗末なものだよ」

といつて、お辨當の包みを開いて見せました、それには、竹の皮の中に味噌をベタ／＼塗つた大きな握り飯だけが、ゴロ／＼して居つたのでみんなは、ほんとうに西郷さんはえらい人だと感心しました

雜誌紹介

▲少年俱樂部（三月號）たのもしい少年航空兵（西原勝作）見えぬトーチカ（長原大作）日本の友よ（河合三郎）日本が勝つため（大佛次郎）等の少年讀物、智惠のくら採擇號、日の丸號之助、愉快な小僧等滿載（〇・五〇東京市小石川區大日本雄辯會講談社）

▲少女俱樂部（三月號）花の日記（今井譽次郎）野末の花（三木喬太郎）を中心に、美しい少女（西條八十）ほがらか姉弟（久米元一）荒野の少女（南洋一郎）行進曲、名作物語等少女向の讀物を滿載してゐる（〇・五〇東京市小石川區音羽町三丁目十九大日本雄辯會講談社）

再發して二年の腎臟病を治した私の全快體驗談
埼玉縣　大島〇八氏談

私は二十五歲の時腎臟病を患ひましたが手當の效があつて一月位で治りましたその後十五年の間何んともなかつたのが三年程前から又再發致し治療につとめましたが今度は仲々治らないので困りました私のはむくまない腎臟病ですが小便を檢査して貰ふと蛋白があるので病氣はかなり惡いとは思ひましたが大した苦痛がないのでそれ程心配もしないで普通に養生をして下ら段々と永引いてをりました處昨年の秋頃から夜分寢てから三度位小便に起る樣になり面倒で困つてゐますと今度は目の具合が惡くなりカスム樣なこともあり、又は時々頭の後部が痛むので少し變だと思ひ、見て頂きましたところ相當に惡化した慢性の腎臟病とのことで、若し油斷でもしてゐると尿毒症を起して一命を取られる危險があるから充分な注意が肝要であると申されましたので驚いてあれやこれやと色々の藥を服みましたが病氣が慢性の爲か少しも效目が見えないので困つたことだと心配しながら何かモット良い藥はないかと新聞を見て探してゐた處フト目に付いたのは東京の豐山院事務所から分けて下さる家傳名藥で、これは腎臟の惡い方と膀胱の惡い方なら他藥で効なき慢性でもキット效能が良く現はれると云はれ、之迄にも難病者が澤山救はれたと申される實に有難い記事が出てゐましたので何はさて置き早速一月分實費で一圓八十錢といふのを取寄せて服用して見ました處、最初の一日二日は格別に變りもありませんでしたが三日目の朝、小便の出具合が今迄とは一寸變り非常に氣持良く多量に出ましたら其あとトテモ身體が輕い氣分になり、これに光明を得た私は一生懸命に連服してゐました處お蔭樣で一月後にはあれ程心配した慢性の腎臟病から全く救はれ蛋白もスッカリなくなり、夜分小便にも起きなくなり、後頭部の痛むのも目のカスムのも全く治つてしまひました。其後同病者へ敎へて上げますが皆經過が良好と申されます此家傳藥の詳細は最後にあります

膀胱の惡い血尿が止つて安心
茨城縣　菊地良〇氏談

私は本年の正月頃から小便の時に痛んだりシミたりしましたが其後段々放尿痛が劇しくなり、尿を見たら相當の濁尿で時々血尿まで出るのでビックリして治療に手を盡しましたがトテモ簡單には治りそうにもないので全く悲觀をしてゐましたが新聞で一寸見た豐山院事務所の家傳藥を試めしに少し服んで見た處これが意外にも良く效いて服藥後メキ／＼快方に向ひ半月後には小便も氣持良く樂に出る樣になり、一番心配した血尿も完全に止り、濁尿もスッカリ淸尿になりお蔭でヤッと全快出來ました。此家傳藥の詳細は最後にあります

腎臟が惡くて直ぐ腫んだ私が
スッカリ丈夫になりました
千葉縣　松本〇子樣談

私は五年前の冬の頃から腎臟病が起りまして顏や身體が相當にムクミ重苦しくてたまりませんでしたそれから後がどうもハッキリとしませんで少し用事を澤山した時やお洗濯をしたあと等にはキット顏がムクミまして、小用の出も惡く氣分が惡くて困りました。又尿が濁るので心配になり檢尿をして頂きました處大量に蛋白がありまして全く困りました。主人や子供の面倒を見る筈の私が反つて御世話をして頂くことが多いので本當に心苦しく思つてをりました。或日新聞を見てゐましたら腎臟病に大變良く效く家傳藥の推奬記事がありました。それは東京の豐山院事務所に傳はる名藥でお金儲けではなく實費で分けて下さるとのことですから早速一月分程取寄せて服み始めました處二日目の朝トテモ氣持良く澤山の小用が出ましたらそれから日增しにムクミがなくなり、蛋白も出なくなり。一月分を服み終る頃には全く腎臟氣がなくなり、お洗濯や用事を澤山しましても少しもむくまなくなり、スッカリ元氣が出て丈夫になりましたのでこんな嬉しいことは御座いません。これも全く豐山院事務所の家傳名藥のお蔭で助けられましたものと深く感謝を致してをります其後同病者へ何人も敎へて上げ皆御快方なされて御禮を申されます此家傳藥の詳細は最後にあります

膀胱カタルの放尿の痛みが
友人から聞いた家傳藥のお蔭で全く治り安心しました
神奈川縣　橋詰〇次氏談

私は以前から小便するのに時々いやな感じのすることがあり氣に掛つて居りました處昨年暮のひどい寒さの頃から膀胱カタルを引起し小便がトテモ近くなり放尿の時に何んとも云はれぬ痛みを伴ふのでビックリして治療に全力を注ぎ良い藥を隨分服みましたが一向に效目が現れず肝腎き苦痛を感じつゝ不愉快な日を送つてゐましたが、このまゝでは實際困るので何んとかして治したいと思つてゐた時に丁度友人が遊びに來たので病氣のことを話すと、膀胱が惡いのなら東京の豐山院事務所で出してゐる家傳の名藥が一番良く效くと思ふからだまされた積もりで一度試して見給へと云ふので早速註文して試服して見ました處なるほど名藥と云はれる丈のことがあつて二日目頃から放尿の痛みが急に樂になり連服すること一ケ月位でスッカリ、治つてしまひ、小便も普通の間をおいて大變氣持良く出る樣になつたのでヤット安心しました。此家傳藥の詳細は最後にあります

尿がモレたが治つて喜ぶ
山形縣　中村〇次氏談

私は永いこと膀胱で惱まされたが一番始末に困つたのは小便のモレることで、便所へ行くまでに間に合はなくてモラしてしまつたり又は無意識の中にモレてゐたりして全く泣く泣く難往生してしまひました此儘だつたら一體どうしようかと落膽しましたが人から聞いた東京で有名な家傳の名藥を服みましてからいゝ鹽梅に目に見えて快方に向ひ小便の締りが日增しに良く付いて半月後にはあれ程心配した尿のモレることがなくなり大與氣持良く小便が出來る樣になりましたこの時ばかりはなるほど廣い世間には難病者を助ける眞の名藥があるものだと感心させられました。此家傳藥の詳細は最後にあります

膀胱カタルと腎臟病の名藥
豐山院事務所の家傳の祕劑

腎臟病や膀胱が惡くて蛋白や血尿や細菌の爲に尿が濁つたり、小便がよく出なかつたり、痛んだり、シミたり、モレたり、又は少し頻繁的に出たくなつたり、ムクンだり、頭痛や息切れがしたり、目がカスンだりして困る方なら永年の慢性でも確く實に良く效能が現はれこれ迄に難病者が澤山救はれた有難い家傳名藥が當院にあります。此名藥は內服藥で尿病の病原を治して毒素や細菌を排出してしまふから尿の濁りが日增しに取れて蛋白も血尿も細菌も出なくなり、殊にムクミのも尿のモレルのも治り、頻尿も普通回數で氣持良く出る樣になり、ムクミもどん／＼引き頭痛、眩暈、息切れ、目のカスムの等も目に見えて治つて意外に早く御全快なさるので驚かれます。腎臟でも膀胱でも惡い處に過ごしてゐると尿中の毒物が放出されずに體內に停滯して遂には尿毒症を起して一命を取られますから病氣に氣が付いてゐたら、なるべく早く御手當をしなくてはいけません說明書御希望者は御申越次第御送呈申上ます。又御要希望者へは實費で差上ます。一月分一圓八十錢、二月分三圓四十錢、郵稅各四十錢、代金引替でも御送り申上げます。

東京市本鄕區森川町百十三　豐山院事務所　振替東京七五二四八番

わかもと
胃腸榮養
複合ヘーフエ菌劑

慢性衰弱の細胞賦活療法

對症療法が奏効せぬ場合

慢性胃腸病、結核等で經過が久しきに及び、漸次衰弱を加へて來た者、或は肺炎、チフス、赤痢等にて衰弱を來してゐる病者に對して、普通に最も多く行はれる療法は、ビタミン其他の榮養素を與へて、足らざる榮養を補ひ、或は消化劑を與へて胃腸の機能を助けようとすること等でありますが、それ等の手段が殆んど見るべき效果を示さない場合に遭遇された醫家は、最後に遺された手段として必ず複合藥用酵母菌劑わかもとによる細胞賦活療法を試みらるべきであります。

☆細胞賦活療法とは

身體の各器官を構成する細胞にある刺戟を與へて、その機能が休止し、或は微弱となつてゐるのを、再び活動せしめ、それによつて諸種の疾患をおのづから消散せしめようとするものであります。この細胞に賦活する成分が何であるかは、まだ學者の所說が一致しませんが、兎も角も「非特異性刺戟體」として働く一種の成分が複合藥用酵母菌劑の內服によつて體內に得られ、循環する血液によつて養はれてゐる全身の細胞がこの爲に賦活されるのでありまして複合藥用酵母わかもとが對症療法以外に廣く各科の治療に應用せられ、殊に慢性衰弱の如き、全般的な機能の無力狀態に陷れるものによく效果を現す根據はこゝにあります。

結核・衰弱に

結核性衰弱に對する細胞賦活療法の效果は、先づ榮養の向上において現れます。食慾が振ひ起され、食物の消化が活潑となり便通が調整されます。そして體內蛋白の消化が抑制され補充されますから、瘦せるのが止まり、漸次體重を增加して來ます一面においては、病菌に對する抵抗の增生を促し、赤血球、白血球ともに增加しますから、結核菌の繁殖を阻止して、毒素の成生による諸種の障碍――發熱、頭痛、疲勞感、食慾不振がおのづから消退し、患者の自覺症狀を輕快せしめて、病勢を快復に向はしめます。

便秘と下痢に

便秘と下痢は、症狀としては正反對のもので、對症療法によれば便秘に用ひる藥劑と下痢に用ひる藥劑とは全然別箇のものであります しかるにわかもとは便秘に對して、連用して何等副作用なき便通促進劑として賞用されると同時に、急性慢性の胃腸カタルに對しては、腸管の炎症を鎭め過敏性を去り消化力を恢復して、下痢便を正常ならしめるに賞用されます。これはわかもとが細胞賦活劑として正常の機能を失つた細胞に活力を與へ、その器官本來の正しき機能を營ましめる效果を示すもので、胃酸過多症、胃アトニー、胃沈痞等の胃細胞の慢性的變性、或は衰弱に等しく效果あるのも同じ理由であります。

東洋一藥用酵母培養工場完成

藥價低廉　九〇瓦 一圓六十錢　二七〇瓦 四圓五十錢

東京 芝公園　株式會社 わかもと本舗 榮養と育兒の會　振替東京一七〇〇〇番　電話芝代表一七一五番

馬に乗る猿 (84)

石川達三作　伊東顯畫

雨と風(一)

事務所が引けて一緒にビルデングを出ると、丸ノ内からバスに乗つて二人は銀座へ出た。久山はちよつと年末の買物があると言ひ児玉は酒をのむつもりであつた。

バスを降りて群衆のなかに入ると久山が言つた。

「児玉君は逗子の別宅の妹と結婚するさうだね。本當かい」

「うむ、さういふ話があるんだけどね。どうしようかと思つてるんだ」

どうしようかと思ふのは嘘で、もう児玉の考へはきまつてゐた。年が明けたら松のうちに正式の見合ひをして、話をきめるといふことに、井野重勝が仲介して相談が出來てゐた。児玉の方の意向は社長が承知してゐたし、みさはの意向はふみ子夫人の一存できまつてゐた。みさはが何と言はうとこの縁談は實行される筈であつた。

久山直三は児玉に別れてからデパートに入つて行つた。年の瀬も押しつまつたデパートの夕方は女たちで混雑し、押しあひへしあひしてゐた。エレヴエータも一ぱいで乗れさうにもないので階段をこつこつと上り、三階の呉服物賣場を素通りしようとすると、不意に横から、

「あら、久山さん」と声をかけられた。

ふりかへると竹下社長の當子夫人であつた。

「やあ、奥さん、お買物ですか」

「ええ、子供たちのお正月の仕度をね」

夫人は意味もなくけらけらと笑つた。小学校へ行つてゐる長女が母の袂の下に立つて眠さうにもぢもぢかんでゐた。

「お買ひものですの?」と夫人は大変にやさしい口調であつた。

「ええ、この冬は一つスキーに行つてやらうと思ひましてね、道具を見に來たんですよ」

「さうですか。社長さんは……」

夫人は社員たちの前では良人のことを社長さんと呼んでゐた。

「社長さんは今日、社に居ましてね?」

「いえ、今日は何處へ行つたでせう。たしか岡崎へ行かれたと思ふんですが……」

「さう?ちかごろわたし一向に知りませんのよ」

當子夫人は小声で笑つた。しかしその笑ひ方はふと久山の胸にひびいた。良人の消息を一向に知らない妻のさびしさがにじみ出て來るやうであつた。

「久山さんにお茶でも御馳走しませうね。わたしたち上の食堂でこれから食事をしますの。宜しかつたら一緒にどうぢやなの?」

「ええ、有難うございます。僕はしかし帰つて食事するつもりで居ますから……」

「御迷惑ではないの?では御茶だけでもね。さ、敏子行きませう」

久山は大して気もすすまなかつたが、夫人にさそはれて六階のお好み食堂へついて行つた。

當子夫人は敏子と二人でてんぷら御飯を註文し、久山直三には紅茶とホットケーキとを頼んでくれた。

た。それから多少の躊躇を見せて言つた。

「岡崎へ行つて、いつ帰ることになつて居ますの?」

「さあ、それはよく知りませんね。しかし二、三日ぐらゐではないでせうか」

「さう?」

夫人はふと顔を伏せた。言葉を嚙んでゐるやうであつたが、久山の眼には涙をこらへてゐるのかしらと思はれた。

【前同迄の梗概】　現代公論社長竹下閑平は金儲けの天才であつた。統制經濟の風雲に動くや早くも中京綿業の合同を企て見事成功、同時に宿の美しい女中であるふみ子を手に入れることにも成功、逗子に一戸を構へさせて、東京の自宅の第二夫人に次ぐ第三夫人とする。實力合同によつて三州水電會社の重役をえて事業慾に燃えて來た閑平は、その際の報酬の中七万円を出資して太陽光器株式會社を設立、城南ガラス買收の委員へ出て今や名實共に事業家となつた。東京商事、家庭内も亦多端である。

支那劇の音樂

歌舞伎と支那劇の研究(一〇)　王昶雄

支那劇は一種の歌劇である。役者自身が歌を唄ひながら、シンボリカルな動作をやる。眼で觀るよりは寧ろ音樂を聽く方が主眼であるのだ。唄ふことを主とする、所謂唱工戲即ち唱物の方が一般の支那劇ファンから喝采される。故に支那では觀劇と云はずに、聽戲といふのである。これが支那劇の一大特色であると云つていゝ。從つて支那劇に用ゐられる歌曲の研究は、支那劇研究の最も重大な部門である事は言ふまでもない。

さてその歌曲には南曲と北曲とに大別することが出來る。南曲の中で主なるものは崑曲と云ひ、蘇州附近の崑山といふ所から起つたものだと稱せられる。樂器としては、文場では横笛、笙、琵琶、絃子、提琴、夾板鼓、九雲鑼で、武場では唐鼓、單皮鼓、鑼、鈸、哨吶、海笛等を用ゐる。主樂器は横笛であるから、極めて品のいい優雅な感じを與へるものであるが、これでは刺戟が少ないといふので、今度は北方の黄陂地方から北曲なるものが起つて來た。これが即ち今日の支那劇の中心勢力となつた京調である。

×

この京調は更に西皮と二簧とに別れる。樂器として文場では胡琴、月琴、提琴、絃子、笛子、夾板、單皮鼓等を用ゐ、武場では唐鼓、單皮鼓、鑼、鈸、海笛、號筒、哨吶、鎖子等を用ゐて、その音色は頗る騒々しく、從つて刺戟強烈で急迫的である。この皮簧調一たび現はれるや世人の歡迎すさまじく、その為めに崑曲や役者に於て述べる高腔は少しづつ淘汰され、今日では各自小班を組織して劇界の傍流となり、僅かに殘喘を保つて居る状態である。西皮と二簧の區別は調子と旋律の相違であつて、胡琴の調子の合せ方が異なり、どちらかと云ふと西皮の方が二簧よりも調子が高い。

山西地方から起つたものに梆子腔又は梆子といふ調がある。この梆子は乾隆帝の末年に四川省の魏長生といふ人が始めて北京に輸入したと稱せられ、清末には可なり勢力があつたが、今は餘り振はない。樂器として文場では胡琴、二弦、笛子、單皮鼓、夾板、梆子を用ゐ、武場では唐鼓、單皮鼓、鑼、鈸、海笛、哨吶、號筒、梆子を用ゐるが、通して梆子が主樂器である。この調の音色は極めて高調で鋭く一種の哀音を帶びて居る。支那人はこれを鄭衛の音として、一般に排斥する傾向がある。しかしその音は誰かが言つたやうに哀愁悲壯であり、纏綿として又棄て難い所がある。私はこの梆子調が好きで孫菊秋の唱ふ「女起解」や張家釣の唱ふ「駒子」「桑園會」には、いつも作ら感傷をそそられる。

×

辻聽花氏は「中國劇曲」の中にこれら各歌曲の特徴を「崑曲は溫雅纏綿、二簧は円穩有趣、反二簧は稍幽味を帶び、西皮は活潑流暢、梆子は悲憤激越、高腔は挨直朗らかなり」と評してゐる。或は又崑曲は高尚にして泰平の音、京調は平易にして興國の音、梆子は悲傷にして亡國の音であると評する者も居るが、これらは或程度まで適評だと思ふ。

尚これらの各歌曲を歌ふには必ず板眼と云つて、云はば一定の歌の拍子があつて、その板の異なるに從ひ、その歌声の高さや節の緩急が各々異なつて來るのである。その板には色々な名稱があるが略する。

支那劇に用ゐられる樂器は大體以上の通りであるが、これらの樂器はすべて互ひに秩序調節を保つて進むのであるから、劇のシーンや役者の立廻りはこれによつてよく調子づけられ彩色せられ、劇場全體の空氣は為めに頗る緊張味を帶びて來るのである。

×

最後に支那劇の前奏樂について一言、論じたいと思ふ。支那劇の初まる前に、殆ど阿鼻叫喚の地獄も斯くやと思はれるばかり、あの騒々しいドンヂャン/\を約三十分ほどぶつ續けてやる。これに馴れない我が国の觀客は腹が立つほどに嫌ふのであるが、併し一歩下つて考察して見ると、これはシンボリカルな時代劇を見る為めには是非必要ではないかと思ふ。

この點かの東洋音樂の權威田邊尚雄氏も、非常に強調して居る。我々は日々現代の物質的生活に頭を枚して居た所へ、突然時代の異なつた古典劇を觀ても、そこに思想が矛盾して面白味がない。そこで一旦頭をすつかり洗ひ去つて、現代の生活から我々の頭を引き離して了ふ必要がある。このドンヂャンの狂声を三十分もやられると頭の中は引き掻き廻されて滅茶苦茶になつて行く間に、現代とは甚しくかけ離れた昔の有樣が劇となつて現はれて來るのであるから、異に效果的のやうに思はれる。從つてこれに馴れて來ると、何とも言へない狂想な興趣が感ぜられる。そしてこの音樂がバタッと止んだ後は、まるで夢から醒めたやうな氣がするのである。

氏は更に論じて居る。この騒々しい音樂だけを別に引き離して一個の音樂として考へても、そこに一種獨特の價値がある。そして考へ様によつては、支那樂のやり方は、最も新らしい一種の未來派の音樂だと云へよう。これを我が歌舞伎の立廻りなどに應用したら、非常に面白い感を與へることがあらう。

臺日柳壇

塚越正光選

課題「帯」(五)

妾の風呂お妾らしい夜帯　臺北市 帆舟

妾の風呂だの、妾だのといふものが時局下意識から旬に詠まれて存在するのだから旬に詠まれても仕方がないが、寝夜帯にも時局下の生活は描ける筈である

上着尾に上げさせて帯を解き　臺南市 武田稲枝

不眠不休でお産の世話を焼いた彼女が、ほつと一息ついたであらうことはうなづける

つけ紐が本紐になる誕生日　臺北市 マイく

本紐になつて帯が要るやうになつたといふことを、持つて廻つた言ひ方で表現したのだが、それがなだらかには行つてゐない殊に誕生日は苦しまぎれの感じ

七五三帯に見え取られさう　臺北市 なんり

大きく結んだ帯が重さうなのを見え取られさうと見たのは、技巧的表現だが、取られ相がとも他を考へさせ相である

思ひ出の帯を母親懐かしみ　清水街 十邑 翠水

には必然性がない、他の何を詰込んでも懐かしむ母を描ける句とはそれである

胎動へ心して捲く今朝の帯　臺南市 十屋千代司

帯を締めずに捲くと言つたのは方言ででもあらうか、それを除いては、あつぱつぱをうるさがる女への批判も、胎動を心配する妊婦の心持も描けてゐる

懐かしさうに帯をしめ　臺北市 賴錫 露

内地の中に懐かしさを覺えたよりは、兵隊さんか、いた稍服に着更た時であらう、帯を締める手にはつきりそれが知る喜びを私達は身近に感じられる(佳吟)

非常時の帯一位の肚を締め　臺北市 晃 久

所謂標語型の句である、斯ういふ句型も川柳の一分野に存在してゐるといふだけの事である

角帯に馴れて帳場を委せられ　臺北市 文 八

結び目を腹から廻す氣の軽さ

昭和の初め頃若旦那シリーズが東京の句會を風靡した事があつたが、その頃を思ひ出させたこの句の若旦那には生長がある(佳吟)後の句はただそれだけのことではあるが、軽い味が捨てられない

嫁ぐ日の丸帯今日も締めて見る　隆東街 片山 龜三

お嫁に行く日の夢ばかりを換骨奪胎にしても、そこには夢と憧れが仄かに漂つてゐる

本社主催 將棋高段者對抗戰

△五段 松下力　▲先五段 加藤治郎

(第十二局ノ十三)(圖は四二飛成迄の局面)

▲加藤持駒 角金銀歩三

▲	△
▲三三歩(五分)	△三一玉(五分)
▲三二金(一分)	△四三玉(一)
▲三一角(六分)	△五二玉(一分)
▲三三歩(一)	△三三桂(三分)
▲四三歩(一分)	△四七歩(一分)
▲四八飛(一分)	△四六歩(一)
▲同 飛(二分)	

加藤氏二回勝三回目　指手百四十四手　持時間各九時間　消費 △八時間三四分 ▲六時間十六分

先手、懸命の攻撃

觀戰記 八段 萩原淳

漸く危機を脱した松下君は、未だ苦戦を免れずとは云へ、聊か元氣づいて、ぢーつと、敵の攻撃を待ち構へてゐる。に綿殺して、加藤君は惜しい寄り筋を逸した。だが決して、形勢不利に陥つた譯ではない。持駒豐富の上に先手の廻つてゐる指し易さがある。今度こそは逃さじと、頭りに敵玉の附近を狙つてゐたが、遂に成算を得たと見へ、玉頭に直接、三三歩と厳しい一擊を放つた。是れを同玉と應すれば、二四歩、同玉、二五歩、二三玉、二四銀、三三玉、二三角、四三玉、三四角成と攻め付ける豫定であらう。松下君も三三同玉は危いと思つたらしく、軽く三一玉と避けた。續いて三二金打、この手は重いので加藤君としても餘り好ましくなかつたのであらうが緩い手では、敵に四九飛と這入されて飛取りの先手に七九角打と云ふ痛い手を狙はれるのを恐れたものと思はれる。從つて二四金と打つ様な手は、相當に厳しいのだが、此際では先きに七九角と打たれて、其の角を取らなければ、二四角成と折角の金を只取りにされる。と云つて七九同玉なら、四九飛と飛車取り王手にかかり、六九銀、三八飛で向八八銀の先手を喫され、忽ち形勢逆轉となる。そこで二二金と再び王手をかけた松下君は、辛さうに四三玉と逃げる。四九飛の順を殘して、四一玉と指したいが、其の時に三二金で飛を除けられる手があるから已むを得ないと思ふ。この四三玉に加藤君は三一角と打つて、再び王手の連續をした。然し、これは少少拙かつた。同君も感心に「三一角は重い手でした。此處は三一角か、又は六一角と打つ方が優つてゐた樣です」と述べた(イ)三一角、三三銀、四五銀の時四四歩は三四銀、同銀、五三角成で宜しく、四四銀なら五三角成、同銀、四四歩、同銀、五四金と攻めるべく(ロ)六一角は五一銀と打たせ其處で一先づ七一角と成つて攻撃の方針を採れば、敵玉が非常に狭いので寄せ易いと思はれる

木村名人講評

先手三三歩以下は、對局者が必勝と見て、安全を望んだ、氣持は分るが、あまりに緩い、二三歩で直ぐに二四銀なら必死の追撃も十分と見する。然手四九飛と這入らば完全一の決着が不能となつては持同も望み薄となつた

干からびた農村へ 知識と娛樂を送る

—農山漁村文化協會誕生—

一月中を額に汗して勤勉にいそしみ、夜は薄暗い燈火の下でまた夜鍋にいそしみ、華やかな都會の風俗も娛樂もないかさかさに干からびた毎日を送る田園、漁村の人々に豐かな情操と暖かい慰安の糧となる演藝を提供して身心の円滿な向上を期したいと豫て各方面で計畫されてゐた農山漁村文化協會が愈々十七日財團法人として誕生した。この協會は有馬賴寧伯を會長に、日本中央競馬會日本競馬會、中央畜産會、大日本山林會、同水産會、満洲移住協會等十團體が加盟、事務所を丸の内産業組合中央會内に置き全國各地の青年團や青年學校に支部を設置して活動を円滑にすることになつてゐるが、本年度の豫算は廿万円、四月上旬から本格的活動を開始すべく目下準備中である。その事業内容は映畫事業と文化事業の二種に大別され、映畫事業としては

一、加盟團體及び農林拓務厚生その他關係官廳所有の映畫の一部又は全部を提供させその複製プリントを協會の所有とする

二、協會として娛樂映畫を購入する

三、之らのフイルムは隨時地方へ貸出す他、巡回映寫班を設けて順次上映する

四、地方の文化記錄映畫製作依頼に應じる

等の事が掲げられ文化事業としては

一、浪曲、講談、落語、漫才、紙芝居、農村演劇等大衆娛樂の普及をはかるため專門家を派遣して指導し脚本を募集頒布し農村の青少年を以て素人演劇隊を組織させる

二、文化劇、青年讀物の刊行頒布

三、レコードの製作頒布

四、ラヂオ、蓄音器の購入斡旋

五、講演會への講師派遣

等が掲げられて居り、近く各專門家を招き具體案を練ることになつてゐるがこれにより村の公會堂や集會所などが俄然賑々しく講演會、映畫會などに早替りし都會人の羨ましがる地方に及ぶことになるわけである

未曾有の映畫大調査

内務省では映畫法の定むる處によつて全國映畫製作、配給業者約二萬四〇〇〇に對し、昨年度に於ける映畫製作屆並に配給の屆け出を二月末迄に提出するやう此程通達したこれは映畫の種別(現代、時代、文化映畫の別)劇、外國(洋畫、邦畫、文化映畫等)製作本數、主なる配給先(常設館)撮影所設立年度その他の別、上映成績の情報、檢閱合格日數映畫一本當に諸種の他關係業者の創業年月日を屆出るものであるが、尚製作配給業者は昨年九月末日迄に内務大臣宛に製作配給業の許可申請を行ふ必要がある

日活が東和商事と文化映畫で提携

松竹が日本短篇提供作品、東寶が自社文化映畫部作品で文化映畫の陣容を整へてゐるのに對し日活は自社文化映畫作品だけでは數量上不足なので從來東京、横濱市内及び關西封切館に於いて東和商事文化映畫部作品を使用して來たが、これでは映畫法に規定された七月一日以後の全國常設館に於ける文化映畫の上映に不足を來すので今回東和商事と全面的に提携し同社提供作品を近く關西の二番館に上映すると共に積極的に全國各系統館に上映し、更に日活文化班「人間とはどんなものか」「豚肉」等の配給の一部を東和商事に譲り日活系以外の全國常設館に配給させる事になつた

大日本映畫事業聯合會結成

日本映畫界の大同團結を圖る大日本活動寫眞協會の改組は十六日午後四時から丸の内中央亭に松竹、日活、新興、東寶、大都、全勝、極東、東發、南旺の邦畫九社に富士フイルム、長瀨商店、極東現像所、ローラー、ビクター、ローヤル、日本醫機、KSトーキー、朝日映畫、理研、横シネの計十九社代表二十四名が參集、協議の結果愈々大日本活動寫眞協會を解消し大日本映畫事業聯合會新組織を滿場一致で可決した

海外映畫短信

△RKOはクリストフア・モーレイの代表的小説「キテイ・フオイル」の映畫化權を獲得しジンジャー・ロヂャースの主演新作として近く撮影を開始す

△アン・シャーレイとユナ・マーケルはワーナーと契約を結び新人ジョン・ガーフイルドの相手役としてヴインセント・シャーマン監督の「プレテイとプアーの結婚」に主演する

△フランチヨツト・トーンは翠林から紐育に帰つて再び舞台で活躍する事となり近くシアター・ギルド春の公演アーネスト・ヘミングウエイ作「五番目の柱」にフランセス・フアーマーと共演する

△アレキサンダー・コルダ作品「盗まれた獅子」は一月中旬紐育グローブ劇場で公開され好評を博してゐるがこれは今回の大戦に際して作られた英空軍を主題とする最初のプロパカンダ映畫である

△ヨーニ・マイ監督はユニヴアーサルと契約を更新し新契約のマーガレツト・リンゼイ主演でナサニエル・ホーソンの名作「セブン・ゲーブルスの家」のクランクを開始した、之にはブインセント・プライス、ナン・グレイ等が共演する

夕刊經濟欄

輸出毛織物取締法案 廿一日議會に提出

【東京二十一日發同盟】商工省では輸出毛織物の檢査制度を實施するため輸出毛織物取締法案を立案二十一日議會に提出した、右法案の趣旨は輸出毛織物に對し國營輸出檢査を施行しもつて輸出毛織物中粗惡品の輸出を防止し、海外市場における声價の維持向上を計るとともに進んで品質の改善及び製品の恒久化を促進し輸出貿易の伸張を計らんとするにあり、商工省ではこれが實施に要する經費として明年度追加豫算に十八万五千円を計上、全國に輸出毛織物檢査本所三ケ所、同支所五ケ所を新設するが毛織物の輸出状況は昭和十三年度においては二千万円程度のものが近五千万円近くに激增してをり、本取締法實施とともに一層輸出振興の實を擧げるものと期待される

明治生命配當据置

【東京二十二日發同盟】明治生命では二十二日定時株主總會を開き當期利益金處分案(配當年一割二分据置)を可決した

洋紡工	五八、一	同新	四六、三
大東紡	五四、八	同新	三五、四
帝麻	九九、九	東電	六四、四
日糖	一〇七、一	塩糖	八四、九
鐘紡新	六二、〇	沖糖	四四、五
窒素	一〇一、〇	電化	七〇、二
日鐵	八六、六	滿業	七八、三
東株	一四〇、七	東新	一四〇、〇
郵船	九六、六	同新	八〇、七
商船	九五、五	同新	七〇、五
新潟	九四、〇	重工	八〇、五
日立	八九、九	池貝	八九、六
九炭	一〇一、五	同新	五〇、五
磐城	五五、六	東邦炭	五三、六
芝浦	一〇七、四		
鋼管	八九、三	同新	六九、七
小倉鋼	八二、八	神戸鋼	八四、五
淺野新	二九、九	同新	二二、五
地鐵	五六、五	同新	四八、二
秋木	七七、〇	鬼怒新	二四、九
大日電	六七、〇	同新	三四、一
ラサ	七五、五	火災	一五五、〇
油脂	七七、〇	日石	七六、八
日産	六八、四	同新	六六、三
北樺油	四三、〇	日魯新	四一、八
東紡新	二八、四	熱帶	四二、四
東亞	九九、五	松竹	六三、二

東京長期總取組

當限	七〇九、〇一〇株
中限	一、〇三二、四六〇株
先限	三四三、七三〇株
合計	二、〇八五、二〇〇株

大阪短期前場

	寄	引	高	安
商船	九四、七	—	四七	四二
郵船	九六、一	六一	—	—
日魯	七三、二	三三	三三	三二
水産新	六〇、〇	—	六〇、〇	五九、八
日石	七七、八	—	—	—
日立	九一、七	一九	一九	一五
滿業	八八、九	八一	—	—
倉紡新	七七、六	—	七六	七六
帝人新	一〇九、六	九二	三二	三一
帝人	一二八、三	八四	八九	八〇
東新	一三九、三	八九	九三	八八
宇電	四四、一	—	—	—
東電	六四、八	四〇	—	—
東窒	九八、九	八	九八	九七
日窒	六八、〇	—	八一	八〇
滿鐵	—	九五	—	—
東レ新	八九、七	九六	—	—
日レ	八六、六	六	六八	六四
東紡	八九、九	九九	九九	九三
鐘紡	一六七、六	七七	七八	七三
鐘新	一〇七、九	八〇	八二	七七
ラサ	七七、六	七六	—	—
日鐵	八五、六	五五	五六	五五
大株	—	—	七六九	六八
大新	七二、五	二三	二五	二二

大阪長期前場

	寄	引
大株	—	七七、八
大新	七二、八	三二
東新	一三九、八	九、二
鐘紡	一六九、三	—
鐘新	一〇八、〇	八〇、一
帝人新	一〇、〇	八〇
滿業	七八、二	三八
塩糖	—	—
沖糖	四四、九	四七
商船	九五、六	一
郵船	七〇、四	九六、九

商況(廿三日)

東京國債前場

	寄	引
甲、五	—	一〇六、一五
二、五	—	一〇六、一五
一、四	一〇三、七五	一〇三、七五
二、四	一〇三、六五	一〇三、六五
米貨六分半	四〇六、五〇	—
同五分半	三九六、五〇	—

研究資料岡米タイムス及營業案内進呈
株 電話北浜 受信專用4350.4710 2975827 2985828 29055829 29065830 52005867 56885868 56895869 56905870
大阪株式取引所 一般取引員 大阪市東區今橋壹丁目 岡米吉商店
長期 短期 現物 電話北浜 現物部專用 5293 2113 2114 受信略號 オサカブカヲネ 發信略號 ヲ、スハヲカ

東京銀行賣株

日限	五七六、五	同新	四二九、〇
正金	二二六、〇		
鮮銀	一三七、四	同新	五八、六
臺銀	一四八、〇	同新	一二八、〇
勸銀	九八、二	同新	三〇、三

東京短期前場

	寄	引	高	安
東新	一三九、四	八六	九五	八六
大新	七二、四	一九	二四	一八
鐘紡	一六八、五	七九	八五	七五
鐘新	一〇八、三	七七	八四	七六
帝人新	一〇九、三	九四	—	—
東レ新	八九、八	九七	九〇、八	九五
日魯	七三、一	三四	—	—
日鑛	八五、二	五三	—	—
郵船	九六、〇	五九	六四	五六
郵新	八〇、四	七九、九	—	—
重工	七九、〇	九三	九四	九二
日石	七七、六	七六	—	—
日立	九一、九	一九	七六	七五
滿業	七七、七	七七	—	—
鋼管	八九、三	九四	七七	七六
小倉鋼	八一、九	一九	九四	八六
東電	六四、二	四一	—	—
滿鐵	七五、八	五八	四二	四二
北炭	八三、四	三五	五八	五七
日産新	八四、二	四二	—	—
塩糖	八四、四	四二	—	—
日窒	六八、〇	八二	八三	七八
麥酒新	三七、九	七九	—	—
水産新	五九、九	六〇	—	—
ラサ	七七、五	七六	—	—

東短取組喰合

新東	二八四、二七〇株	賣方四四店 買方四五店
鐘紡	二四、〇一〇株	賣方三七店 買方四〇店
新東商品乾除	一四九、五二〇株	賣方四四店

東京長期前場

鐘紡	一六八、三	鐘新	一〇八、一
日産新	一〇二、八	片倉	三六、八
帝人新	一一〇、〇	東レ新	九〇、四

大阪棉花前場

	寄	引
四月限	八〇〇、〇	—
八月限	八二三、〇	—

横濱生絲前場

	寄	引
二月限	一六八〇	一六七一
三月限	一六七六	一六六一
四月限	一六五九	一六四五
五月限	一六四六	一六二二
六月限	一六三九	一六一六
七月限	一六三七	一五九九

爲替

英貨 一志二片三二分九　米貨(現物)二〇片四分一
先物 二〇片四分一

金塊

倫敦市中値 八磅〇八志

棉花

印棉時日比較邦貨換算三十五錢

銀塊

高

神戸爲替

對米(賣)二三弗三一六分七 (買)二三弗一一六分一五
對英(賣)一志二片三二分三 (買)一志二片三二分九三

正金建値

對米 二三弗一六分七　對英 一志〇二片一六分三

東京市中コール

【二十三日本社特電】

	安値	高値	標準
翌日拂	〇、〇〇	〇、七〇	〇、七〇
月越物	〇、八〇	一、〇〇	〇、九〇

日銀帳尻

(單位千円)

發行高	二、九〇七、一五六	預金・貸出 四〇一、二八七
正貨準備		保外發行 三三六、一〇一

臺日案内

書籍
古本買入！ 野田書房 御一報次第參上す！ 電七九九八
曾通試驗及竝試驗良參考書 日本書籍中央總書店 一月以後 一九四六二八、四六二三 電話七五八五 臺北市表町
この一冊 口頭試問の着眼 見落したばつかりに悔なき様 全島中等學校入學者へ最非一冊！ 定價二十五錢送料參錢 臺北榮町 文明堂 振替參壹〇
發賣 臺北(新竹)基隆(新竹)臺中(摠竹)臺南(小城) 嘉義(山陽堂)
金 一回 一回 以上 一回 一回 十五行一行 五二十 一回 二十 九 一回 七五 一回 八一 三八五 十 十十
医院
性病科 永吉醫院 西門市場東 電2650
内地土産
タンカンと木瓜 臺北本町三丁目五 電一〇一〇 矢野商店
藥種商
喘息にワンカ 服んで直ぐ効く 北榮町四ノ壹 電話 商 店
梅肉X丸 臺北新榮町二ノ一八 電七六〇 商會
淋病は板野淋藥で治る 基隆市 板野製劑所
肺炎 特效藥アンチルンゲン 基隆 電話 五〇七 やまと愛生堂
寫眞
カメラ中古品高價買入 臺北市京町 南方寫眞機店
時計眼鏡
和田はメガネ專門 臺北本町前商銀通り 電六〇番
メガネ專門日光堂 臺北市表町 電四九五七番
御不用ノ時計買入 臺北西門市場 電八三七三 山田時計店
洋服
婦人服地 ハギレ 春向各物 臺北末廣町二 新館前北入ル ラクダヤ
樂器
ピアノオルガン 調律修繕 臺北千歲町 河合樂器 電七〇九二
雜件
厚毛織毛シャツ、ラクダシャツ、ワイシャツ、 組紐類 カッターシャツ 村井商行
組立式 文化卓子椅子 型錄進呈 臺北榮町 日本樂器
風味の良い 平戸の摺味噌
基隆名物 平戸のかまぼこ
新古日本刀賣買 京町 電四〇番 鈴木富弘
家屋修理專門 臺北本町二丁目 大工 ○研究所
玉子の素 一個に成る 特約店 基隆桃園物產商會

パーマ廢止後の短い髪を手早く上品にする
疾髪が手軽く短く、無駄なく美容、うわ光りせず上品 婦人に大便利
パリー製に優る 國産最高基準品
丹頂チツク
技術特性 專賣特許
製造元 金鶴香水株式會社 發賣元 丹頂ツリーヤーへトー本舗

ミツカン酢
無駄なき調理に 銃後の保健
中埜酢店

優秀二基性アミド製劑
強力リベール
淋疾
銳敏なる殺菌力を有し内服後尿は清澄し數日にて殺菌・止痛・消炎の治癒効果を發揮す
各藥店にあり 三円、五円、十三円
大阪 竹村製藥所

結核 虛弱體質
劃期的治療劑
本劑は特殊の酵母及び數種の非病原菌より得たる注射藥にして本劑中には活性酵素、高單位のヴイタミンB1、ヴイタミンA D E、アミノ酸、カルシユム、マグネシユム、燐及有機性燐等を含有す。
結核性諸疾患・病後衰弱
虛弱体質・腺病質兒童
に對する最も合理的にして治療と榮養を兼ねたる本邦嚆矢の健康注射劑！
ハツモン コメツト
大學・陸海軍・滿鐵其他各官公私病院の御採用品
適應症 肺結核、肺浸潤、肺尖加答兒、肋膜腹膜炎、腸結核、腎臟結核、膀胱結核、腺病、小兒結核、一般虛弱體質、榮養及食慾增進等に卓効あり
包裝 (皮下用)〇、五cc、一、〇cc、二、〇cc (各十管入)(靜脈用)五、〇cc、一〇、〇cc(五管入)アリ
大阪市東區今橋二丁目 黒田藥品商會 支店 東京市本町三丁目

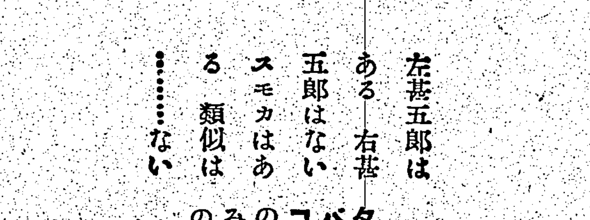

左甚五郎は ある 右甚五郎はない スモカはある 類似は……ない
バタコのみ
カモス歯磨
國産化粧品 藥店ニアリ 定價十五錢
大阪西淀川區御幣島町 株式會社毛利加工社 57

新母酵的理想
バンドマン
食慾不振 消化不良 榮養障碍
有名藥店ニアリ
¥1.00
A―C

臺灣日日新報
日本夕刊共十二頁
編輯兼發行人 佐々木 ■
發行所 臺北市榮町四丁目 臺灣日日新報社

活氣づいた貴族院
財政演説への質疑始まる

【東京二十三日發同盟】貴族院本會議は午後一時三十七分再開、去る十六日大河内輝耕子（研究）の米穀配合保險再建出問題に關する質疑に對し

藤原商相　所管官たる農林省と詳細打合せの上態度を決定したい

と答弁し財政演説に對する質疑に入る

副島道正伯（研究）　英、米、佛、ソ如何なる國を問はず帝國は正義外交をもつて進むべきである、支那事變が列國によつてその眞意を誤解されてゐることは遺憾で特に英國に就ては慎重考慮せねばならぬ點が多々あると思ふ、日本は今日まで侵略主義で進んだことはない、然るに列國から侵略視されてゐるのは外交の不統一と拙劣さに依るもので、また不謹慎極まる言動を弄するものがあるからである、斯ることは侵略に乘ずべき機會を與へる以外、何ものでもない、日本は國内では大言壯語を吐くに拘らず國際場裡においては畏屈である、在外使臣は各々の駐在國に固執して任地國との親交を增すことにのみ汲々たる有様である、駐在武官に就ても同様のことが言ひ得ると思ふ、海軍が兵學校卒業後遠洋航海に行き國際知識を深めるのはよい、陸軍でも具體的な教育に入るまでに世界を見せたらどうか、これに要する經費はどうにでもなる、東亞新秩序建設に邁進する今日幾多將兵の尊い犧牲を基礎に正義外交を堅持して進まねばならぬ、無謀外交を放棄して支那事變の眞意を理解せしめ、且又平和を欲する國と提携し正義外交をもつて堂々とやるべきである、外相の所信如何

有田外相　日本の眞意を誤解せず侵略主義ばかりをするのは遺憾である、外交は常に公明正大に行はれてゐること勿論である、東亞新秩序建設に就ては列國に對して極力我が眞意を理解せしめるやう努力してゐる、外務省に對する世間の非難は種々聞くが若し悪い點があれば改めるに吝かでない

米内首相　御趣旨は諒承した、官民一致努力して聖旨に副ひ奉ることを期してゐる

副島伯　自席より英米の中には日本の眞意を誤解せるものがあるから特に此點に留意せられたい

と要望し

深尾隆太郎男（公正）　戰時體制の確立は生産力の擴充が重點をなすこと言ふまでもないが滿洲では財閥を排撃し北支では一業一社主義を採つてゐるため開發が著しく遅れてゐる、これ等は何れも革新イデオロギーに基くものであるが革新には必らず摩擦が伴ふ、この摩擦のため生産力擴充が阻害されるやうにでもなれば重大な問題である、低物價政策も漠然たる二重主義の物價政策では極めて危險である、生産力擴充のために價格訂正を速かにやる必要がある、政府の所見如何

米内首相　政府としては低物價政策を堅持して個々の物資につき適正價格を決定する方針である、又生産力擴充に當り官民軍が互に連携することは勿論である

かくて午後三時四十二分散會

總額三億 更に緊急經費を 追加豫算として提出
藏相言明

【東京二十三日發同盟】櫻内藏相は二十三日貴族院本會議における財政演説において總豫算案以外に緊急已むを得ざる經費は追加豫算として提出し協賛を求める意向である旨述べたが右追加豫算は石炭、金、木炭、肥料、飼料、マッチ等重要物資の增產に要する經費及び家族手當支給等現下の生産力擴充、國民生活關係の上から緊要と認められる經費のみで要求總額は三億円内外に及ぶと見られ大藏省では財政上の見地と睨み合せその査定に慎重な工夫を凝らしてゐるが大體これが議會提出の時期は三月上旬となる見込である

自動車道路の 中部横斷計畫
森岡長官、委員會で答辯

【東京二十三日臺本社支局特電】台灣官設鐵道用品資金會計法中改正法律案並に台灣事業公債法中改正法律案委員會は目下衆議院の委員會にて審議中であるが、二十三日午後の同委員會にて沖島鎌三氏は米の增産計畫、台灣島民と朝鮮民の比較檢討、蕃地の開發、特用作物の增殖等に就き質問、松岡拓務政務次官、森岡長官より之に對し詳細に答へ、次で田中貢氏は東部台灣は南北から自動車の連絡あるも離れ島の如き感あり、鐵道を敷設する意思なきや、又南北の連絡自動車は督府直營にするのが當然ではないかの質問あり、之に對し森岡長官は南北より鐵道を敷設するには各々二千万円を要するので未だ計畫は無いが督府自動車は近くその計畫を進め度い、又東台灣へは南北からのみならず中部横斷自動車道路の計畫あり、之が調査は過日協贊を得た通りであると答へた

米穀應急措置 委員會

【東京二十三日發同盟】衆議院の米穀應急措置法改正案委員會は午後一時四十八分再開

平野力三氏（第一俱）　政府は端境期の理想持越高は幾ら位あれば良いと見てゐるのか

岡田政務次官　約一千万石位あれば良いと考へてゐる

平野氏　現下米穀問題解決の爲め小作地の國有化、肥料の專賣制を斷行しては如何

岡田次官　事變下において左様な画期的な政策を斷行することは相當慎重考慮を要すると思ふ

かくて同四時三十五分散會した

維新政府人事

【南京二十三日發同盟】過般病死した維新政府司法行政部次長の後任には交通部次長、交通部次長には烟酒稽徴局長、烟酒稽徴局長には財政部次長、財政部次長には李瀛の各氏が二十一日夫々任命された

米穀及び雜穀の 買上げ豫定數量

【東京二十三日發同盟】二十三日の衆議院米穀應急措置法改正委員會で坂下仙一郎氏（民政）より「米穀及び雜穀の買上豫定數如何」との質問に對し横山米穀局長より現在決定せる米の買上豫定數量は千二百万石で必要あれば更らにそれ以上買上げる、第一次買上げ豫定の六百五十万石は三月中に行ふ、雜穀の買上豫定量は未定である

と答弁し、限いて今成留之助氏（民政）より「本改正法案中（米穀以外の穀物）とあるは何か、飼料としての雜穀をも買入れ得るやうに改正するのか」との問に對し、

横山局長は　米穀以外の穀物に大麥、裸麥等とするが、粟、稗、高粱、大豆等をも含む、政府が買入、賣渡をなすのは米穀配給の必要上直接關係ある場合にのみに限り、單獨に飼料として雜穀の買入賣渡はなさず、飼料統制については一切これを飼料配給統制法に準據する

旨を言明した

米穀配給機構整備
農林政務次官の答辯

【東京二十三日發同盟】二十三日の衆議院米穀應急措置法改正委員會で坂下仙一郎氏（民政）の質問に對し岡田農林政務次官は

配給機構の根本的整備改編に關し應急措置の改正のみが唯一の手段ではなく配給上の適正なる措置が肯よ急務と考へ現在の組織よりも一段と進んだ方策を執る考へで起案を急いでゐるから近い將來具體的に發表する

旨注目すべき言明をなした

愛國債券を發行
大藏省の購買力吸收策

【東京二十三日臺本社特電】インフレーション對策の一として櫻内藏相は就任匆々國民購買力の吸收策に就き理財局に對し之が具體案の研究を命じてゐたが大藏當局は富籤的觀念と貯蓄觀念とを折衷した愛國債券の發行をなすことに方針を決定、目下之が具體的細目に就き考究中で今週中には成案を得て近く之に關する法案を議會に提出する筈である

一、國債の形式を採らず現行貯蓄債券と同一の取扱ひをなす
一、期間は相當長期とする
一、利子は無利子（未定）
一、額面に對し五百倍乃至千倍位の割増金を附す（即ち千倍ならば五円券に五千円の割増が現行の貯蓄債券と同様な方法で附く）
一、十円以下の小額債券を發行する
一、この發行は臨時資金調整法の改正に據る

必要あれば現行法の制定も考慮されてゐる模様である

政府の答辯 今後は積極的に

【東京二十三日發同盟】米内首相は廿三日貴族院本會議に於いて岩田宙造氏（同和）の政府當局の議會における答弁態度に關する發言に對し支那事變處理に關係する諸工作についても議員の質問するに於いては何等これを全面的に拒否することなく進んで答弁に立つ旨明かにしたが、同問題は貴衆兩院を通じ政府の態度に不滿を抱いてゐた問題であり、政府は右首相の答弁によりこの問題に關する限り一應解消したとの見解を持してゐるが、政府としても今後は積極的に答弁に立つべく、貴族院に於いては衆議院同様秘密會を催し重要問題に關し答弁すべく準備を進めてゐる

重要議案廻付を 貴院、首相に要望

【東京二十三日發同盟】今期議會も既に會期の半ばを經過せんとしてゐるが貴族院には二十一日豫算案が送付されたのみで税制改正案はじめ重要法案はまだ衆議院に於て審議中であり貴族院各派代表は會期終了間際に多數の重要法案が持込まれ審議期間の不足を來すが如きことなきやう二十三日午後一時院内大臣室で米内首相と會見

議案を速かに貴族院に提出されたい、殊に税制改正案の如き豫算と關聯した重大法案は豫算案の審議中に貴族院に送付し少くとも二週間の審議期間を與へられたい

旨要望しこれに對し米内首相は十分御趣旨に副ふやう努力する旨答へた

獨ソ兩國は 異常の注目

【ロンドン二十二日發特約電報】英國軍艦がフインランドの北端ペツアモ沖に出現したとの報道がノルウエー筋から傳へられ、獨、ソ兩國はこれに對して異常の注目を拂つて居るが、右に關聯しノルウエーの漁夫達はペツアモ沖に出動した英巡艦中には航空母艦も含まれて居た、但し空中戰鬪が行はれたかは不明なる旨語つて居ると云はれる、ソ聯當局は英國がこの海軍力に依つてムルマンスク港を通じて行はれる獨ソ通商條約に於ける獨商船を拿捕するのではないかと懸念して居るものである、一方獨の軍事専門家達は英國は同方面に於て何事かを企圖しつつあるものと觀測して居る、尚ロンドンに於ては英艦の行動に關する一切の報道は孰も確認されて居ない

けふの兩院

【東京二十三日發同盟】二十四日の兩院

貴族院　午前十時本會議を開き（一）牧野番中改正法律案（二）輸出毛織物取締法案の二件を委員附託の後、國防大臣演説に對する質疑に入り、一方午前十時から豫算總會を開く

衆議院　午後一時より本會議、午前十一時より各種委員會を開く

物價統制機構の改編
閣議で結論に至らず

【東京二十三日發同盟】物價統制機構の整備改編問題は二十三日の定例閣議に於いて結論を得ずして近く臨時閣議を開き檢討されることとなつたが、斯く問題解決が遅延するのは藤原、吉田、島田三閣僚の腹案に隔たりがあり、就中藤原商相の抱懷する統制機構運用第一主義と云つた考へ方が企畫院原案と對立するものであると云はれる、即ち藤原商相の意向は現在の中央物價委員會の機構も緩く運用も拙劣である爲め物價政策遂行に不適當である、要は政策遂行の爲め運用を円滑に爲し得る様な機構に改組すべきであると云ふにあるが、その眞意は物價適正根本機構として現在考へられてゐる經濟顧問制或は經濟參謀制創設を望まず、現在の中央物價委員會を改組して商工大臣の管轄下に置き業者の衒望に基き適正價格を迅速に認定したい意向の様である

齋藤問題の暗雲
派生的問題勃發の虞

【東京二十三日臺本社支局特電】衆議院も豫算案通過で一段落を遂し

大伍もなして來た感あり、二十四日議會の勢向に依り除名か否かが決定する譯であるが、齋藤氏の問題は單なる齋藤氏個人の問題ではなくイデオロギーの問題で之を中心に革新派と現狀維持派との對立は一層深く民政黨分裂化さへ傳へられる、一方齋藤氏は議員辭任は勿論時局認識會への弁駁書を見ても一向に所信を枉げさうになく委員會に於てもあの程度の弁明に過ぎないだらうとされてゐる、從つて除名か出席停止かは必然であるが民政黨幹部は黨員の不平を抑へることに腐心してゐるものの外的力に依らんとする嫌ひあり久原派の日和見的態度とともに注目され、各派今日明日の動き如何に依り派生問題が起らないとも限らない

汕頭市政府成立
力強き希望への第一歩

【汕頭二十三日發同盟】戰塵の中から營々と築き上げた市民の『汕頭市政府』の新看板かけられ市政府成立式は午前十時から華々しく擧行された、式までの非常組織である善後委員會朱委員長以下及びこれに協力した島東の新東亞建設への努力が實を結び財政的にまた固まつて希望ある明日への第一歩を力強く踏出した、式は爆竹の合圖で開かれ一同五色旗に敬禮、朱委員長市長就任を宣し日本側祝辭、記念撮影して閉會した、一度市政府成立の声東亞の空に響するや祝電は中國各地から日本の中央から刻々に寄せられてゐる、けふの日を待ち焦れてゐた市民は昨夜の元宵祭の喜びに引續く市政府成立祝典に猛烈な爆竹の音の中に明け暮れてゐるやうである

米、日本商人に對し 特殊扱ひを企圖
高率所得税を課せん

【ニューヨーク二十一日發特約電報】日米通商條約失效の結果從來同條約に依り特殊の權利を享受する條約商人をアメリカが如何に取扱ふかの問題に就いては條約失效に先立ち一月二十三日の堀内大使、ハール國務長官の會談に於てハール長官は條約商人として一時アメリカ商品仕入又は遊覽のため來てゐる旅行者にして既に入國中の者は移民法第三條第一號の規定で移住することが出來、新たに入國する者もアメリカ國内法規に依り同等の資格を得ることが出來るが、從前の條約商人の地位に就いては實質的に變化なしと言明したため日本側に於て安心してゐるが最近の情報に依るとアメリカ當局ではアメリカに移住する日本商人を外國人の非移住者と分類せんと計畫、その技術的問題を愼重に研究してゐるとのことである、而して米當局の意圖するところは日本人條約商人達にその收入、送還資本、金融會社に對し高率の所得税を新たに課さんとするにありと云はれる

船員保險法施行

【東京二十三日發本社特電】板一枚下は地獄か、荒海を乘り切つて生活不安と戰ふ船員達に船員保險法が設けられる事になり既に七十四議會を通過してゐるが愈よ來る三月一日からその一部が施行される事になつた、この保險は船主に雇はれてゐない者及官吏等を除き大體五百噸以上の船舶に乘り組む船員に適用されるもので現在約十一万人程度と見られるがその内容は老後の生活を保障する養老年金制度を主眼として傷病手當金、廢疾手當金、廢疾年金、死亡手當金外一時的給付を受ける事で我が國社會保險制度としては最も進歩的機構で、費用は保險料及び國庫負擔金で之を賄ふが保險料は被保險者の標準報酬額に危險料率を掛けたもので船舶所有者と船員が折半して負擔し、國庫は一人當り一日三厘宛を負擔する外年金その他に就ては費用の五分の一を補給する事になつてゐる、之に依つて加入者は傷病賓負等の際には診療給與等を受ける便利があり更に十五年以上加入して五十歳を過ぎた者は報酬年額の四分の一の養老年金、負傷した際には一日に就き報酬日額の百分の六十、廢疾者になつた時は報酬年額の四分の一に相當する廢疾年金、程度の輕い時は七ヶ月分の廢疾手當金、死亡の際は三月分の死亡手當金を夫々受取る事になる、尚この保險法一部施行に依つて三月一日から被保險者資格の認定、乘り込み船舶の屆け出で等が行はれるが全面的に事業を開始するのは六月一日の豫定と見られる

天無口

汪精衛一派の和平運動は支那民衆間に重大なる影響を與へて居り、今やその擡頭は旋風的に漲ぜんとして居る。然も今後も同國民黨員並に資產階級の轉向の可能性があり、現在支那の對日抗戰は重大危機に直面してゐる▲これは第三インター傳東局で認めた客觀的情勢であり、事實なのだ。つまり汪運動の浸透擴大化は何としても否定することは出來ぬといふことを表明してゐるに外ならぬ▲ところでこのまま坐視してゐては支援して吳れる第三國の積極的援助も得られぬし、民心も離反するから何でもよい反撃しなければならんといふのが國民黨への申入れだ▲ソ聯にしてはスカンヂナヴイヤ方面でイギリスとの對立が益々尖鋭化して來てゐることだし、ここで重慶陣營が降參してしまへば都合が惡からう。精々事變の永引くやうに手練手管を用ひよう▲歐洲の天氣は獨ソは夫々の戰略的地位を獲得すべく工作を続けて居り、英佛國も之を取返すべく懸命の状態で、このところ決戰への途を騰し乍ら和平の途も立つといふわけだ▲援蔣道を斷つて降參させるといふ話作戰の强化といふ以上には出ないであらう。當分は依然雲元雨といふところか。

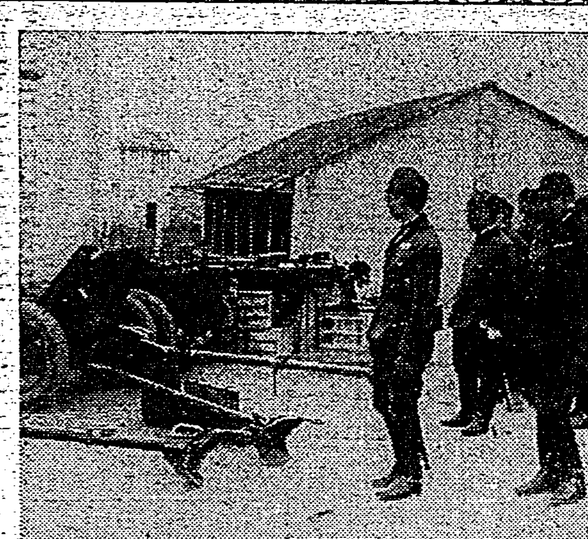

南支戰線を御視察
秩父宮殿下六日間に亙って

【廣東二十三日發同盟】秩父大佐宮殿下には南支戰線御視察のため去る十六日午前十一時三十分廣東郊外○○飛行場に御着遊ばされた、先づ安藤部隊本部において安藤最高指揮官より南支の戰狀を詳細に御聽取遊ばされ、次で海軍司令部に成らせられ第一日を終へさせられた、翌十七日は御召機にて海口に向はせられ各部隊長より海南島の戰狀を御聽取、島東作戰攻略を御視察、十八日は廣東に御歸還、竹山部隊に親しく戰傷病兵を御慰問あらせられ、次で十九日は西江附近一帶の戰線に立たせられ皇軍將兵の勞を御慰問遊ばされ、また二十日には南寧に向はせられ南寧附近一帶の戰場を具さに御視察遊ばされた、更に殿下には二十一日汕頭に向はせられ汕頭地方の戰狀を御視察遊ばされ、六日間に亙る南支の御視察を終へさせられ御歸還の途に就かせられた

（御寫眞は南支戰線御視察中の殿下）

南京上海御視察

【南京二十三日發同盟】畏くも秩父大佐宮殿下には南支方面御視察の御途次二十一日午後六時南京に御着、二十二日午前支那派遣軍總司令部に御成り遊ばされ西尾總司令官以下より全支に亙る戰況並に一般狀況を御聽取、將兵の勞を御慰問あらせられた、同日午後一時半上海に向はせられ午後二時十分上海御着、御一泊の後二十三日午前十時大場鎭飛行場御出發御歸還の途に就かせられた

敵司令部を粉碎
我が荒鷲羊角山で

【○○基地二十三日發同盟】今次賓陽作戰の惨敗に狼狽した陳誠以下各軍首脳が南寧奪回を企圖して柳州東方四粁羊角山の敵司令部に軍事作戰會議を開催中との情報に接した我が海軍航空部隊は好機到れりと暗雲低く垂れこめ疾風さへ加はつた悪天候の二十二日午後○時○○指揮官指揮の○○機の大編隊は遙々○○基地を離陸、別に○○機群及び陸軍飛行部隊もこれに協同して堂々機翼を連ね長驅羊角山上空に到るや敵司令部と覺しき二個の家屋を中心として猛烈な地上砲火の抵抗を受けたがこれを物ともせず全機は果敢なる低空爆撃に移り全彈悉く命中、地上からの火炎天に沖し敵司令部は木ッ端微塵に粉碎、徹底的爆撃に歸した、斯くて全機悠々○○基地に歸還した

東京商工會議所編
商業經營指導講座
講師は斯界の第一人者スグ役に立つ商店經營虎の巻
內容
1 商業組合組織と經營・商店街の構成
2 中小產業金融制度・商店の金融方法
3 商品管理・科學的商店經營法・團體的商店經營法
4 經營統制
5 商店必須法規・店員給與及福利施設
6 販賣及仕入方法
7 外交販賣術・廣告宣傳方法
8 店舗設計及陳列・照明知識
全八冊函　特價參圓八拾錢　送料六十二錢

東亞經濟問題
東京商工會議所編
◇四六判總布裝◇ ◆正價壹圓八拾錢◆ ◇送料十五錢◇

日本の金融機關
―其の生成と發展―

三井信託社員・商學士 白井規矩稚著
最新刊
日本金融機構の全面的分析
◇菊判總布上製◆正價三圓八拾錢◆送料三十四錢◇
異常戰時下、益々重責に使命を果しつつある日本の金融機關は、世界の驚異たる日本經濟の原動力である。本書は日本の金融機關のそれこそ「日本的性格」を闡明する劃期的名著で、其の出現は正に我が學界の驚異に値する。古今の文獻を適切に引證し、統計を巧妙に按配し、足利時代貿易船の昔から大東亞建設の今日まで、問題の核心を面白く、而も精確に把握せしむる點、全く新天地。一日も早く御閲讀を勸める!!
―內容略目―
プロローグ　第一篇 資本主義の萌芽期　封建時代の回顧……　第二篇 資本主義確立發展の時代　フイナーレ 日本金融史要約　文獻目錄、年表、索引

彦根高商教授 松本雅男著
統制價格論（再版）
工業組合中央會東京支部理事 川端巖著
◇新菊判總布上製◇ ◆正價貳圓八拾錢◆ ◇送料三十四錢◇

新刊
工業再編成論
商學博士 吉田良三序　商學士 畠中福一著
戰時工業經營は何うなる！

勘定學說研究
東京商科大學太田哲三教授批評「複式簿記の機構に興味を持ち其の理論的考察を企つる者にとつて殆と唯一無二のものとして推奬して憚らない。」
―好評嘖々再版出來―
◇菊判總布上製◆正價參圓五拾錢◆送料四十錢◇

例解會計簿記精義
横濱高商教授 黒澤清校閲
中央大學講師商學士 井上達雄著
增訂改版十二版
◇菊判總布裝◇ ◆正價貳圓參拾錢◆ ◇送料三十一錢◇
簿記會計研究者へ新しき好個の標準書として推薦
商大、高商、計理士試驗受驗者の唯一無二の參考書
發兌 東京神田小川町ビル 森山書店　振替東京三二九一九番　電話神田三〇八〇番

社説

陸軍の修正新軍備計畫
質量ともに併進的に整備

一

陸軍裝備の根本的改善、科學兵器研究に對する施設及び精兵主義に關しては議會でも質問があり、之に對して畑陸相及び武藤軍務局長から夫々軍としての態度を明かにしてゐる。即ちその要旨は"軍備は質と量と共に進行させねばならぬ。兵器の整備は科學の最先端を行かしめるべく重大なる關心を持つてゐるし、そのために技術の研究費として總動員時局部に豫算を計上してゐる。精兵主義は陸軍に關しては議題で日本としては支那とソ聯の二正面を有してゐるから、平時編制の軍隊だけではいけない。戰時に必要な動員は避け難い今回の修正新軍備計畫は戰爭途中における急迫なる軍備強化である"といふにある。所かる指向は軍制は國により異つても、また全部の國とは云はぬまでも多くの國家の國防的基礎となつてゐる。フランスのレカン將軍なども"近代軍は唯だ全國の動員の實施を支障なからしめるため必要に應じて擴大される精鋭的兵力に他ならない"と云つて居る。つまり戰時の特殊要求に應じてその戰爭資源たる人、金、武備、原料などをいかに現狀の有效な武力に轉換するかといふ戰時轉換が之の根幹となり基礎となつてゐるのである。

二

またレカン將軍は、"資材で兵數に對抗し得るだらう"といふ考へは誤つてゐる。資材の價値は指揮官の作戰と之を使用する訓練、ある兵器の如何で定まるので、技術上の設備が如何に進んでも大兵數による戰鬪は避けられぬ"と指摘してゐるが、昨今軍の機械化が漸やく一般の注視する所となつてゐるとき、これと一連の精兵主義並びに物的戰力の過重な傾向に對する一つの示唆を與ふるものと考へられよう。精兵主義を唱道せるドイツのゼークト將軍の共鳴者だと云はれるメッツ將軍にしてからが、フランス共和黨の軍隊が歐州干渉軍を撃破した第一戰爭や、ボリシエヴキーが反革命軍を擊退した例を引いてゐる事は必然的現象の重要を主張しつつ曾て若し斯かる軍隊にして敗戰した時の打撃は亦甚大であることを指摘してゐること共に見逃せない點である。然も尚將來戰の性質は豫め保有する戰力よりも開戰と同時に直ちに使用し得る戰力を迅速に起動せしめる補備如何によつて決定されるといふ點や、比較的小兵力の近代軍も尚その補充源として大兵力を要するといひ、精巧な戰車や自動車兵團は偉大な攻撃力をもつけれども、一旦その補給源から隔絶されれば忽ち脆弱の集團に堕化して仕舞ふ點などを擧げてゐるのである。

三

世界大戰中戰車隊の創設にその名聲をあげたイギリスのフラー將軍も精兵主義を主張し、戰爭は專門化し科學的となるので徵兵は戰鬪部隊を補充する方法としては有力的ではない。が然し徵兵が無用になるといふのではない。占領地域の鞏固と維持とは多少訓練を受けた補助軍で行ふ必要があるからだと精兵機械化万能的所論を行つてゐるが、歐洲大戰でイギリスは急速に大陸軍を建設して事態の擴大に備へたし、今次の歐洲戰爭でも逸早く徵兵制を布いてその擴大に備へて居るといふ有樣で、此點に關しては明らかに行過ぎの認見であつたと云へる。然し兵器の整備が常に科學の最先端を行かねばならぬことは論議の餘地はない。然も將來戰の限界は戰爭勃發時の平和時の程度によつて定まる點が大であらうし、兵器の改良進步の如何に係るともいへよう。またそのために軍需工業の集約、戰鬪兵力の鍛成と兵器の改良とは今日の常識であり、[illegible]世界與論の惡化を招く心配のない場合には凡ゆる破壞兵器の無制限使用が一時戰となることも發見されよう。ここに科學の無限的發展と兵術の改良とが要求されるわけである。然もその兵器にしてからが數量と質との問題となるので、同種の兵器を多數に有するか否か、奇襲的決定的效果のある新式兵器を保有するか否かの問題となつて來る。ここに兵器偏重改善と兵器の研究の無限性があり、軍制との有機的構成があるものと云へよう。

第三インター極東局 某所で緊急會議召集
國共軋轢の對策協議

【香港二十二日發同盟】某方面に入つた情報に依れば第三インター極東局は去る一月二十日から六日間に亘り支那の某所において緊急會議を召集し極東各國の共産黨代表二十七名出席の下に支那事變を中心とする最近の國際關係を檢討してこれが對策を協議し國共間の軋轢が漸次激化し遂に昨年來全般的危機に直面してゐるのでこれが對策についても討議し中共に對する國民黨の態度是正を要求し同時に國民黨をして對日徹底抗戰を継續せしめることに依つて中共の勢力を擴大する見地から中共を通じて國民黨に提出した申入書並びに中共に對する新指令を討議の上可決した、右申入書並びに指令要旨左の通りである

▲對國民黨申入れ 支那の抗日に同情する第三インターは國共兩黨間の密接なる協力を支援し支那國民開放の原則に基き左の申入れを國民黨に提出する

一、國民政府中央軍、政府機關はともに全面抗戰主義に基き出來得る限り第八路軍將領並びに西北遊擊隊下級幹部の意見を尊重し共産黨の自由活動とその希望に一層大なる支援を與ふべし

二、第八路軍の過去の功績は一般の感謝と稱讃に値ひする、同時に北支特區における獨立判斷に基く第八路軍の行動は大いに認めねばならぬ

三、第三インターは日本に依つて企劃される和平運動が支那民衆間に重大不安を惹起し特に汪精衛及びその一派が反日戰線から落伍したことに依り最高潮に達しつつある現在の形勢に重大關心を拂ふものである、今後國民黨員並びに資產階級中から轉節者の續出に依り支那國民間に一層の不安が醸成される可能性あり且つ英米の對支援助も現在停頓しつつあるから徹底抗戰の主義を牽ずる國民黨は不健全分子の粛清の決議を實行し且つ右諸實行手段に關し中共の意見及び手段に十分の敬意を拂ふべきである

四、第三インターは對日抗戰に於いて現在支那が第三次の重大危機に直面しつつありとし國内においては燃え上る和平熱を消さんとし國外において國際信用を回復する爲め國民黨が近く各國に對し[illegible]軍要都市の奪回に努力せしめ又正式に對日宣戰を布告すべきである

五、世界の輿論を支那に有利に導き且つ現在の外交上の暗礁を打破する爲め國民黨は全外交陣を動員し駐ソ大使を中心に多邊的外交委員會を組織し活潑なる外交鬪爭を開始すべきである

▲中國共産黨への指令 第一段階に於ける國共協調が大失敗を極めた事實は[illegible]自覺さるべきであり同時に國民統一戰線の爲め重ねて階級鬪爭の停止方を力説すると共に無產階級を擁護し地方組織設立に努力し將來の勢力擴張鬪爭に備へねばならぬ

一、國際宣傳戰の優勢を分野に於いては民族抗戰の任務を完成し、西北特區に關する[illegible]を粉碎せねばならぬ

二、中共は國民黨との關係惡化を防ぐ爲め成るべく國民黨軍陣地附近への進軍を回避せよ、日本軍との戰闘に際しては中共軍は國民黨軍に先んじて戰へ、又國民黨軍が退却を餘儀なくされた場合でも共産軍は民衆と共に留まり勢力の增大を圖るべし

三、第八路軍隷下軍隊は國民政府の總攻擊命令を積極的に遂行せよ

四、北支の遊擊隊は河北省東部においては夫々長城に向つて進擊し日本軍の後方擾亂の爲め滿洲國内に進入すべし

五、西北に於ける國際赤色ルート保護の爲めその軍隊を甘肅、寧夏、青海方面に派遣し西北各種族を獲得し外蒙及びソ聯と協力の下に西北滿洲國及び内蒙を包圍する總員の一環となすべし

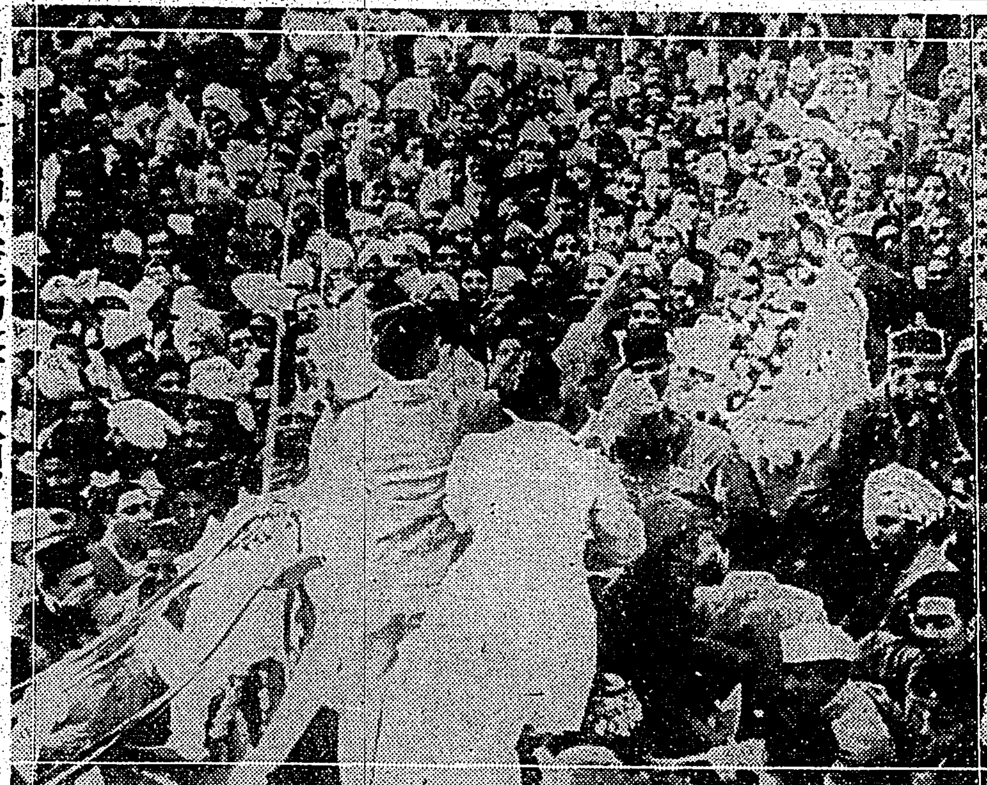

印度の獨立運動益々激烈

【デリー發同盟】歐州動亂の深刻化に伴ひ多年要望の獨立の好機來たれりと印度全土に反英獨立運動が燎原の火の如く擴大しつつある(寫眞はデリー市において國民會議派巨頭ボース氏臨席のもとに擧行された學生獨立促進大會)

今秋・大統領選擧と米國の極東政策

今秋十一月五日に行はれる米國大統領選擧に當つて共和黨が二期に亘つたルーズベルト大統領の民主黨政治を破つて覇權を握ることが出來るか、或は又民主黨が再び凱歌を奏してルーズベルト大統領が第三期立候補をなすであらうか、この選擧の結果は一つに懸つて米國國民の輿論が民主、共和のいづれに左袒するかにあるが、而して民、共何れの政黨が天下を取るにせよ、現下の米國情勢を以つて推せばその極東政策は概して積極的になりこそすれ消極化する事はまづなかるまいと豫想されるのである

民主黨 はニュー・デイール政策を中心として黨内に意見の對立あり、共和黨への合流分子もあるべく、この機に乘じ共和黨が必勝の陣を張り久し振りに覇權を握ることになるとの豫想も行はれるがその場合の外交政策はマッキンレー大統領がハワイを併合し、グアム、ヒリッピンを獲得した如く極東への積極的侵略主義であると見ねばならない

一方現在迄の所民主黨側の立候補は反ニュー・デイール派のみで對內政策ではルーズベルト政策と對立してゐるが外交政策に至つては、民主黨から誰が選出されようとルーズベルト外交と同一方向を辿るであらう事は明らかである、其の對外政策は諸外國の內政不干涉、モンロー主義に基く中南米諸國との協力善隣政策等である

而して現ルーズベルト**大統領** の極東政策並に對外政策を見るにルーズベルト氏は一九三三年大統領就任以來、極東政策に對しては米國傳統の孤立主義を採り、日支何れにも偏しない態度を持し事變當初に於ても又不偏を標榜したがその態度は忽ち破られ、一九三七年十月五日シカゴに於て「侵略國隔離」提唱の演說を行ひ暗に日本を侵略國とし國際平和と通商保全のため米國は乘り出すと言明し遂に孤立主義の假面を脫ぎ捨てるに至つた、斯くて米國は第一次ヴインソン海軍擴張案に引續き一九三八年第二次ヴインソン案を通過して着々海軍の擴充を計つてゐるが今回又しても總額十三億に達する尨大な第三次ヴインソン案が議會に提出され目下審議中である、そのいづれも日本を目標としたもので極東への發言權を實力を以つてバックせんとの趣旨に出てゐる、又極東海面に於てはグアムの武裝費に百万弗を支出することを下院豫算委員會海軍分科會に於て決定する等エデソン海相は強力外交の後楯となる世界第一海軍を目標として各種海軍擴張案の通過を策望してゐる、斯く米國の

大平洋 海面の軍備の擴張は對日策略を根幹とするもので米國は求めて太平洋の波高からしめんとしてゐるの觀がある、次に擧げなければならないのは昨年七月突如通告して來た日米通商條約廢棄である、廢棄理由は「新たなる考慮を要する條項を包含」せるためと述べてゐるのみであるが行間に溢れる意味は今次事變により日本が米國の傳統的政策たる門戸開放を無視するのでないかとの危惧と米國人或は其の權益の被害懸案を殊更に重大視し、これに對する報復手段とし、一方支那事變に對し援蔣、對日壓迫を強化せんと企圖せるものにほかならない、一月二十六日より日米兩國間には通商無條約時代に入つたが米國が從前通りの關係を持續すると表明はしてゐるものの今後如何に豹變するかは相當の注意が必要である、因に昨年八月までの米國對日輸出總額は一億三千五百四十八万四千弗の多額に上つてゐるがこの巨額に上る顧客を犠牲にしてまで援蔣、對日壓迫を行はんとするルーズベルト政策の動向は極めて注目すべきものである、次ぎに米國の今年に入つてからの

對蔣政策 を一瞥しても、歐州戰爭勃發により蔣政權は英佛の借款援助を得る事は不可能となるや唯一の外交ルートを常に安い同情を寄せて呉れる米國に泣き付く事に求め經濟使節陳光甫並に駐米大使胡適をして對支借款に狂奔せしめ昨年末には交渉頓座の相貌を呈したが二月七日米國上院外交委員會は蔣政權に對し二千五百万弗の融資案を承認した、次いで十三日上院本會議で同案を可決近く援蔣積極的工作が進められるものと見られる、この對蔣經濟援助は飽く迄米國が蔣政權を支持し近く成立せんとする中央政府の承認を婉曲に否定するの擧に出たものとも見られ額は多くはないとは云へその政治的意義は極めて大きい、一方

北支の 政治經濟的諸情勢を調査せんとする目的で遠く揚子江沿岸地區の視察を終へたジョンソン駐支アメリカ大使はこの結果を本國に報告すると共に近く重慶に赴き重慶政府當局と會談し對支借款に就いても協議する模様である、又駐支外交團の顔役たるカー英大使、コスム佛大使、パナウテキン蘇聯大使等は目下重慶に在るのでジョンソン大使の重慶訪問を待つて極東問題に就き協議を遂げ國富局間の意見の交換を行ふとの報道もある、米國政府は最近ウエルズ國務次官を伊、獨、英、佛に派遣して其の情勢を視察せしめることになつた、其の眞意は奈辺にあるか明かにされてゐないがルーズベルト大統領は右四國の意向を打診して歐洲現情勢に對する正しき判斷を形成し好機あらば歐洲平和を提唱し對内的に國民感情と輿論を喚起せしめ、大統領

三期不出 の米國の政治的傳統を打破し三度大統領の椅子に坐り、獨裁的權限をも掴ち得て對外的には九ケ國條約加盟國を糾合し極東政策のより積極化を企圖する事であらう、而して現在の民主黨は往年の民主黨ではなく時代の波に乘つてあらん限りの手腕を揮ふは察するに難くない、一方又共和黨が民主黨を倒し其の政權を握つた曉にも其の傳統的積極的外交政策により極東方面に幾多の盲點が加へられるであらう事は容易に想像される、何れにせよ今後極東に於ける米國の動向には刮目に値するものがある(寫眞はルーズベルト大統領)

羅、ブ兩國接近
羅國藏相ソフィヤ着

【ソフィア二十二日發同盟】大戰後ルーマニアの國務大臣として初めてブルガリアを訪問するコンスタンチネスコ藏相は二十二日特別列車でソフィアに到着した、同藏相の使命は過般來ソフィアにおいて進行中のルーマニア、ブルガリア通商交渉の最後的取極を行ふ傍らルーマニア、ブルガリア兩國の政治的接近に關する豫備的交渉を行ふにあると見られる、殊に後者の使命に就いて當地外交消息通筋ではルーマニア、ブルガリア兩國間年來の懸案たるブルガリア領ドブルジア地方の一部返還問題も含むものと觀測し、若しこの豫備的折衝が成功すればガフエンコ、ルーマニア外相も直ちにソフィアに乘込み正式交渉を開始するのではないかと見て今回のルーマニア、ブルガリア會談を重視してゐる

羅國の輸出禁止

【ブカレスト二十二日發同盟】ルーマニア政府は歐洲大戰のバルカンへの波及につき警戒してゐたが二十二日動員令を發動して全階級に亘る豫備兵を即時召集すると共に石油、小麥を除き國防に必要なる總ての原料品の輸出を禁止するに至つた

芬軍活躍

【ヘルシンキ二十二日發同盟】カレリア地峽方面に於ける戰況は最近稍々活氣を呈しソ聯軍のマンネルハイム要塞線一部突破説も傳へられてゐるがフィンランド軍司令部は二十二日タイペレニヨキ戰線に於いて約二千のソ聯兵を殲し更にソ聯軍飛行機十三台を擊墜したと發表した

英が飛行機等を芬に急送

【ニューヨーク二十一日發特約電報】英國政府は二十一日フィンランドを扶けてソ聯軍のマンネルハイム要塞線突破阻止のため飛行機四十四機を始め多數の軍需品を急送したと公表した

保管人選任公告 [illegible]
昭和拾五年貳月貳拾貳日 新竹地方法院
前記公告ニ對シ共相續人又ハ受遺者ハ此ノ公告ノ日ヨリ一ケ年内ニ相續ヲ爲サザルトキハ相續未定地整理規則ニ依リ處分セラルヘシ
保管人 山下喜助 伊藤米吉 林健太郎 石井忠夫

商業登記公告
●合資會社設立 商號富元商會 本店新竹州桃園郡[illegible] [illegible]
右昭和拾五年貳月貳拾貳日 新竹地方法院桃園出張所

第貳期決算公告 (昭和十四年十一月三十日現在)
[illegible]
昭和十五年二月二十一日
斗南興業株式會社

建國記念放資は支那事變公債で
公債簡易立替 日歩壹錢五厘
台北市太平町二ノ八五 電話三四〇〇番
双葉商行
紀元二六〇〇 紀元二六〇〇

大阪商船 臺灣出帆
[illegible]

日本郵船 基隆出帆
[illegible]

東亞海運 基隆出帆
[illegible]

辰馬汽船 出帆
[illegible]

大連汽船 基隆出帆
[illegible]

高級 婦人向 洋服地と洋装地は 大和洋行へ
電話三四四九番 本町三丁目

口腔外科 齒科一般 レントゲン科
平川齒科醫院
台北市表町(美人座隣リ) 電話四〇八一番

耳鼻科 眼科 咽喉科
廣瀨醫院
基隆市義重町三丁目(基隆運河通) 電話六八番
(入院隨意) 廣瀨涉

ヤンマーヂーゼルエンジン
内燃機界ノ權威
絶対臭火紙其他準備操作ヲ要セズ
他機ニ比シ燃料消費量絶対僅少
一時間一馬力当リ一錢強
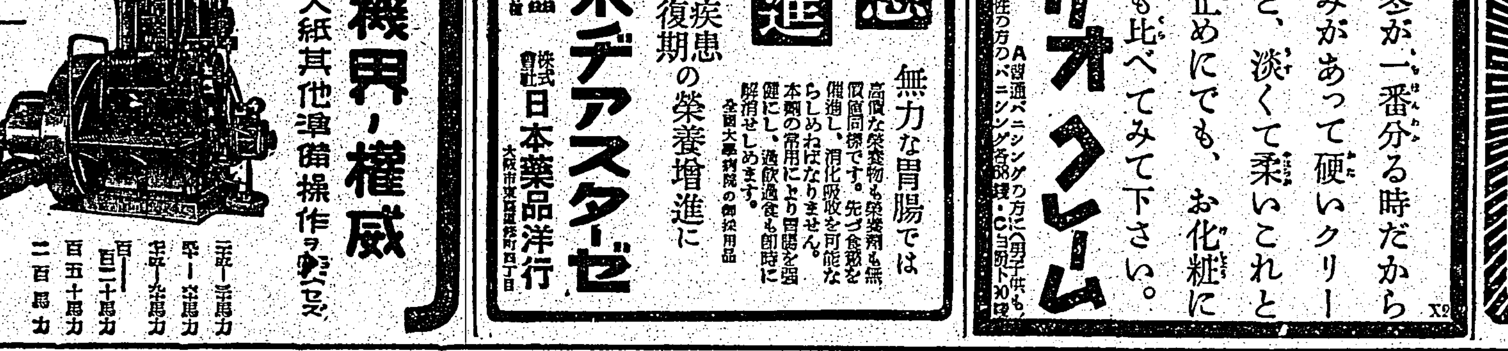
【カタログ贈呈】
臺北市京町一丁目
山岡發動機 臺北支店
本社 大阪市北區

食慾増進
結核性疾患 重病恢復期の榮養増進に
無力な胃腸では高價な榮養物も榮養剤も無價値同様です。先づ食慾を催進し、消化吸收を可能ならしめねばなりません。本劑の常用により胃腸を強健にし、過飲過食も即時に解消せしめます。
柏木デアスターゼ
株式會社 日本藥品洋行

冬が一番分る時だから
厚みがあって硬いクリームと、淡くて柔いこれと
荒止めにでも、お化粧にでも比べてみて下さい。
パピリオクレーム
A普通バニシングの方に(男子供も) B荒れ性の方のバニシング 各68錢・C日焼ト30錢

ヤパパンモア
にきび取り そばかす取りの
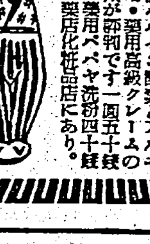
見本進呈 三錢切手を入れて申込乞ふ
東京市神田區松住町 株式會社 杉田商店

明治キャラメル
ケンコウノ オクニカラ
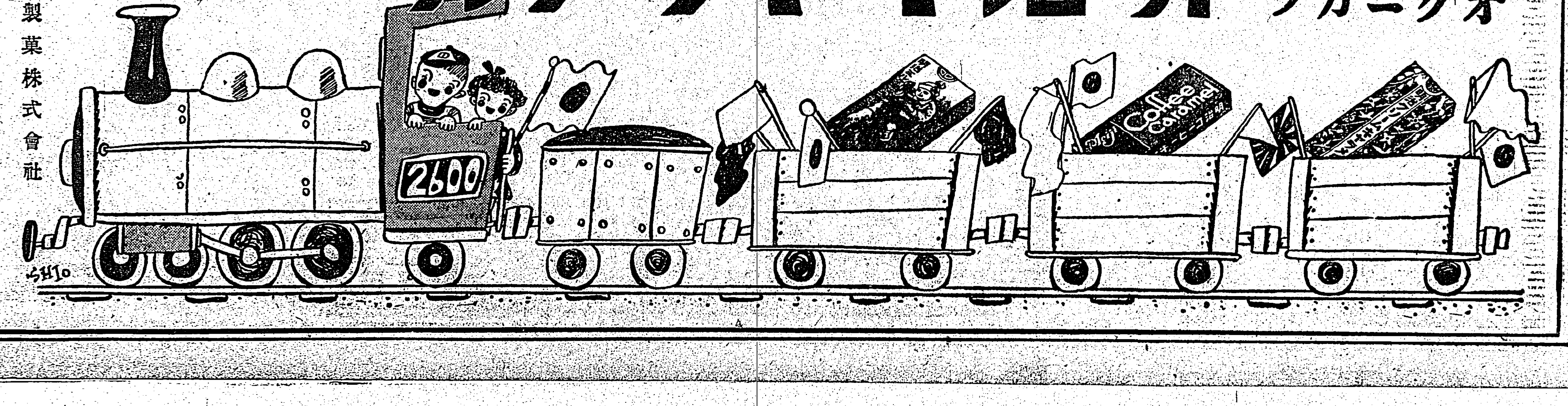

明治製菓株式會社

本島金融經濟界
昨年十二月中の實績（三）

預金狀況

十二月末各銀行預金總額は一億九千三百万円に達し前月比較三百九十万円を前年同月比較に於ては實に[illegible]六千三百万円を增加せり

各銀行預金（單位千円△印減少）

科目	十二月末殘高	前年同月比較	同月比較	前年十二月の前月比較
當座預金	[illegible]	[illegible]	[illegible]	[illegible]
特別當座預金	[illegible]	[illegible]	[illegible]	[illegible]
定期預金	[illegible]	[illegible]	[illegible]	[illegible]
通知預金	[illegible]	[illegible]	[illegible]	[illegible]
預金手形	[illegible]	[illegible]	[illegible]	[illegible]
別段預金	[illegible]	[illegible]	[illegible]	[illegible]
計	[illegible]	[illegible]	[illegible]	[illegible]
貯銀貯金	[illegible]	[illegible]	[illegible]	[illegible]
日銀預金	[illegible]	[illegible]	[illegible]	[illegible]

右增加原因は主として貯蓄奬勵の徹底、貿易好調、農村好況等諸原因を擧げ得べきも然し乍ら今、最近數ケ月の前年同月比較增加額を觀るに左表の如く預金總額は九月を頂點とし增加の足取鈍化せるは注目すべき現象にして右理由を探究するに內地財界に於ては歐洲戰爭勃發後に於ける諸狀、物資等に對する思惑等第一に豫想せらるべきも本島に於ては當行の發券膨脹程度に鑑みれば右現象に因るものは少く主として前年十月前後最旺盛なりし第一次退職費買上が昨年度預金を異常に膨脹せしめ居いて本年度預金膨脹率を鈍化せしめたる感を與ふるに因るものと思はる即ち各科目に就き按ずるに特別當座預金は本年度自然增加の趨勢に在るが各月の前年同月比較に於ては增加額漸減し居り定期預金は例年十一、十二月に於て減少すべき季節的理由より本年は右軌道上に在るも前年異常增加ありし爲め減少甚だしきものあり當座預金、通知預金は事業資金として其增減は豫測し難きも概勢は歲末に接近すると共に漸減傾向なるに前年は逆に庶民手持資金潤澤より信組、地方銀行等の資金過剩は通知、當座預金等を漸增せしめし事等に因るものなり

昭和十四年七月以降預金調（單位千円）△印減少

	月	末高	前年同月比較
預金總額	七月	[illegible]	[illegible]
	八月	[illegible]	[illegible]
	九月	[illegible]	[illegible]
	十月	[illegible]	[illegible]
	十一月	[illegible]	[illegible]
	十二月	[illegible]	[illegible]
當座預金	七月	[illegible]	[illegible]
	八月	[illegible]	[illegible]
	九月	[illegible]	[illegible]
	十月	[illegible]	[illegible]
	十一月	[illegible]	[illegible]
	十二月	[illegible]	[illegible]

十五年度 國民貯蓄目標
臺灣は二億圓に
十四年度實績は一億六千萬圓

本島に於ける國民貯蓄は今次事變勃發以來、豫期以上の好成績を收めつつあるのであるが、特に昭和十四年度に於ては當局が樹てた本島貯蓄增加目標額一億円に對し其の實績は別表の通り一億六千萬圓を超ゆる見込であつて、島民の貯蓄報國精神の徹底を示すものとして誠に心强い限りである、然し乍ら現下の時局は尨大な公債の消化、生產力擴充計畫の遂行、惡性インフレの防止等の爲め貯蓄の增加を必要とするに至つたので內地に於ては昭和十四年度の百億円貯蓄目標を、十五年度に於ては百二十億円目標として貯蓄奬勵運動を强化することとなつたのである、本島に於ても之に順應して明年度に於ては貯蓄增加目標を大體二億圓程度として之が實現に邁進せんとして居るのであつて、官民一體貯蓄報國の精神を徹底して後援を公に遺憾なきを期待して居るのである、仍て總督府に於ては三月六日より十二日迄に貯蓄報國强調週間として全島關係機關を總動員して貯蓄奬勵運動を起すこととなり、之が行事に付ては目下計畫中であるが差し當り來る二十六日地方廳關係官の參集を求めて協和會館に於て他の貯蓄奬勵事務と合して之が打合せを行ふこととして居る、打合事項は大體左の通りである

一、貯蓄報國週間行事に關する件
二、貯蓄奬勵及金融奬勵に關する功勞者表彰の件
三、各州廳別貯蓄割當に關する件
四、貯蓄組合の資金運用に關する件

	昭和十四年度貯蓄增加目標	同上增加額	殘額
銀行預金	[illegible]	[illegible]	[illegible]
金錢信託	[illegible]	[illegible]	[illegible]
信用組合貯金	[illegible]	[illegible]	[illegible]
郵便貯金	[illegible]	[illegible]	[illegible]
簡易保險料	[illegible]	[illegible]	[illegible]
無盡掛金	[illegible]	[illegible]	[illegible]
生命保險	[illegible]	[illegible]	[illegible]
郵便年金	[illegible]	[illegible]	[illegible]
收入ノ公債投資額	[illegible]	[illegible]	[illegible]
其他	[illegible]	[illegible]	[illegible]
計	100,000	[illegible]	[illegible]

臺北米穀配給組合
二十三日創立さる

去る一月二十日の臺北米穀商組合總會の決議に基き米穀配給代行機關たる臺北米穀配給組合の設立準備は着々進捗し愈々二十二日午後二時より臺北市公會堂に於て創立總會を開催した、臺北市內の白米商百八十五名全部組合員となり出資口數八百五十口、一口の出資額百円、總出資額八万五千円、出席組合員數百六十二名、創立委員福水氏より經過報告あつて創立委員長吉岡氏議長席につき議事に入り

一、臺北米穀配給組合規約——目的、本組合は臺北市に於ける消費米の需給調節を期する爲組合員に米穀の配給をなす、但し組合員外と雖も役員會の承認を經たるものは配給を受くる事を得

一、前條の目的達成のため左の業務を行ふ
1、臺北州米穀商同業組合の斡旋による米穀の配給及買取斡旋
2、前項の事業に附帶する事業
3、其他本組合の目的達成に必要なる事業

其他を原案通り可決

二、十五年度收支豫算（一月一日より年末まで）▲收入 豫定一袋當り十錢として取扱高は一日千三百袋年四十七万四千五百袋、從業料總額四万七千四百五十円 ▲支出 同業組合斡旋料一袋四錢五厘年額二万一千三百五十二円、諸經費二万一千五百円、剩餘金四千五百九十七円、計四万七千四百五十円を原案通り可決

一、役員選擧—理合員の動議により▲組合長には吉岡清一氏▲副組合長には清水紀與治、陳炳庚の兩氏が選任され、理事監事は組合長指名に一任となり組合長より次の通り選任された▲常務理事加納留吉▲理事吉北正、玉理彌之助、大島勝一、林錦鳳、陳萬居、林忠義、江德元▲監事陳田壽次郎、巖村庄兵衞、芘地樹、西村丈助氏以下二十五名

斯くて議事を終り組合長挨拶、宮崎臺北州保安課長の訓示あつて三時二十分散會した

中小業者のために
都市毎に鐵工業組合

目下島內各都市に於ては夫々鐵工業者を打つて一丸とする鐵工業組合の設立を急ぎつつあるが、之は督府當局の中小鐵工業者に對する鐵鋼資材配給の円滑化を圖り一方現狀審査の簡易合理化を目的とせる方針に出でたる中小鐵工業者救濟策であり各方面の注視を惹めてゐる

即ち從前に於ては昨年より鐵鋼資材の配給を目的として統制機關たる鐵鋼資材協議會が設立せられたのであるが、同協議會が島內大工場以外は新加入を爲し得ざる諸般の難、ある爲めに新加入を要望する中工場以下の各工場は今や加入不可能となり、爲めに島內に於ては營業上諸種の困難に打當りつつある爲之が局面打開策として督府當局に於て考慮せる一政策である

斯くて各都市に夫々鐵工業協會の設置せらるるに至れば、從來の如く各島の要望者の查定を悉く臺北に於て行ふが如き不便不合理は是止せられ、夫々各都市の鐵工業組合に於て查定を行ふ事も可能となり又與單位により鐵鋼の配給が行はれたる爲めに中小鐵工場の嘆以下の[illegible]は殆ど望み薄なりし

臺北建信總會
利息割戾を可決

臺北建築信用購買利用組合は二十三日午前十時半より鐵道ホテルで第十五回定時總會を開催組合員二百八名の內百二十名出席（內七十五名委任狀）臺北州より酒井產業主事、根本屬、產組協會梅原幹事其の他來賓、[illegible]顧問、宮城[illegible]、陳發第士の冥福と皇軍の武運長久を祈つて一分間默禱の後、梅原產組協會幹事の會頭告辭朗讀あり、組合長高橋辨之助氏一場の挨拶を述べ、氏を議長として昭和十四年度事業報告其の他を附議するに先だち小竹主事より說明あり、監事岡村謙氏の監查報告ありて議事に移り、組合員鼓方男氏より職員の待遇につき希望を述べ、議長これに答へ滿場異議なく剩餘金處分案を可決、次で取引先は從前通りとし十五年借入金の最高限度を從前通り三十万円とすることに就き森氏增額方を希望したが住宅五十二戶の建築には貯金も豫算あるし組合員に對する貸付金の最高限度五万円と共に原案通り可決、假受金（土地發到利息）二万九千六百餘円の中より五千円を割いて紀元二千六百年と創立十五周年を記念する爲め組合員に對し一人十円以內の記念品と役職員に對し手當に酬與する案につき說明あり異議なく承認され加入金は一口二円五十錢と決定し貸金利息年五十円支拂つたもの及び貯金利息年十円以上を取得した組合員に對する百分の一程度の割戾し案は一組合員より質問あり右は既往に遡らず十五年度より實行する旨說明あつて之また滿場一致可決された、それより知事代理酒井州產業主事の訓示、梅原產協幹事の祝辭あり建組の使命と運營に付組合の役職員及び組合員を指導啓發する所多く午後零時二十分散會した、剩餘金の處分は次の通りである

剩餘金	[illegible]円
第一準備金	[illegible]
第二特別積立金	[illegible]
配當金（年六分出資拂込高）	[illegible]
國防獻金	一、〇〇〇
役員賞與金	一、〇〇〇
役職員退職給與積立金	[illegible]

因に堀川町（幸町方面）に新築さるべき住宅五十二戶は敷地一千五百五十坪を借入れ建坪九百九十坪とし去る十七日地鎮祭を執行したが請負者は福住町山野友吉氏と決定した

花蓮港廳下
籾摺業者の合同

【花蓮港電話】花蓮港廳下に於ける籾摺業者の數は百名以上に上つてゐるが、總督府の買入米が全部石拔き機械使用のものでなくては合格させぬ方針となり、然も右の設備をなすには二千円內外の費用を要するので、小規模で經營してゐる業者はその資力がないため隣接各庄を單位として業者を打つて一丸とする合同會社が設立される機運に向ひ、鳳林郡瑞穗庄では既にその成立を見、玉里街でも目下協議の上會社設立の計畫が進められ、その他の街庄でも漸次合同の機運が促進されつつある

發行券膨脹對策
結局保證準備を再擴張か

【東京二十三日發本社特電】昨年末三十八億に達する大膨脹を示した日本銀行券は越年後もその收縮狀態が案外緩慢にして最近では限外發行が恒常的現象となつてゐるので、大藏省では之の對策として保證準備限度を再度擴張するか、又は限度を擴張せず限外發行の恒化を容認するか、若くはこの際新たに最高制限制度を採用するか保證準備制度に根本的改革を加へるかの三案に就き慎重なる研究を進めてゐたが、最高發行高制限制度をこの際採用することは見合せることとなる模樣である、而して殘餘の二案中何れを採用するかは最も注目に値するが、目下のところでは保證準備再擴張が有力視されるに至つた、その程度に就いては朝鮮銀行、台灣銀行に對して日銀券の預金準備制度を認めるか否かに依つて異るもので愼重研究中である

重量資材の輸送に
日通が五十瓲貨車を製作

新興會社の設立その他種々の關係で最近本島に於ても重量資材の輸送が日に增し多くなる模樣であるが之に當る台鐵では重量輸送用の貨車としては最高三十瓲車でそれも數輛を有するに過ぎず極めて不便を感じてゐたが今回日本通運會社が出資して五十瓲車を製作する事となり設計その他は鐵道部當局と打合せの上決定を見る筈であるが決定の上は台灣鐵工所へ命じ製作を急ぐ事となつてゐる、これが出來上れば未曾有の大機械の輸送に大威力を加へる事となる譯である

柑橘月例會
けふ臺北に開催

臺灣柑橘同業組合聯合會第五回月例會は二十四日午前十時より臺北市公會堂にて開催され三月分の內外地向出荷割當を行ふこととなつた、舊臘から新正にかけての柑橘出廻りは島內舊正見當に思はしくなかつたが最近に至つて出廻り旺盛となり特に滿洲、北支向の出荷は昨年の二倍半に達する狀態であるので船腹不足を來して居り從つて三月分の出荷割當は船腹を考慮して各船別出荷割當を行ふこととならう

パルプ工業の將來
原料の藥品處理が重點
後宮信太郎氏談

後宮信太郎氏は去る廿一日その關係會社台灣パルプ工業の大肚工場を視察し、廿二日朝新北、同日台北商議の役員會と台灣商議の常議員會に會頭として出席したが、同二十七日開催の台灣商工經濟懇談會に幹事として出席の爲め三月一日高千穗丸にて上京することにきまつた、氏は台灣パルプ工業の事業と商工會議所の理事選任につき次の如く語つた

台灣パルプ工業創立以來既に五年になるが、初めから取締役として關係してゐる私はまだ一度も工場を見たことがないので此機會を得た勤めもあり、小閑を得て過日大肚工場を親しく視察することが出來た、土佐の好成績製紙などとは設備の大規模で實に立派な工場である、尤も製造の工程を見ると原料の藥品處理が最も大事な點であつて、他は普通の

製紙工場 と大同小異殆んど同じ型である、即ちダイゼスターに藥液をまぜて蒸煮するところが六つかしい點で、その蒸煮したものを洗滌し精選して不純分を取去りドライヤーで乾燥してからパルプマシンを經て造上げ乾燥切斷、製品になる迄は他の製紙工場と殆んど同一種類である、バガスをパルプ化することは外國にも餘り例が多くないやうに聞いてゐるが、恐らくバガスの藥品處理が六つかしく世人が思ふほど簡單には行かぬからであらうし、又バガスそのものは決して穀物でなく製糖工場にとつては貴重な燃料であるからだ、台灣パルプの製法は亞硫酸マグネシヤ法といひ[illegible]

パテント を持つてゐる[illegible]によるわけに行かぬ事情であらう、[illegible]

利用價値 をパルプのみで計算した將來の目標であらうが、石炭や用水との關係及び各製糖會社の都合で必らずしも全部といふわけに行かなくてもセメて半分位はパルプにしても好かりさうなものである、[illegible]

工場用絲附帶費と
製棉用綿花價格を公定

絹絲、莫大小毛絲及[illegible]に對する公定附帶費の指定

督府の物價調整課では昨年十二月二十六日の台灣中央物價委員會（現在の台灣物價委員會）答申に基き販賣に於ける絹絲の結果價格、等級組合に基き左の公定價格及び附帶費を公示する豫定である

一、製綿用綿花（上海古綿及び島內綿綿）に對する公定價格の指定

一、工場用絲（紡績絲、[illegible]、[illegible]、人造スフ混紡絲、人造スフ絲、[illegible]）

向ほ附帶費とは運賃諸掛、手數料等の總稱にして工場用絲の原料たる綿花、羊毛等は何れも輸入品であるため常に海外相場によつて輸入價格が左右されるので內地の工場用絲の公定價格は月一回位商工大臣が之を指定することとなつて居り本島では之に前記の附帶費を加算して公定價格とするものである

內外商況（廿三日）

米雜觀

【大阪二十三日發同盟】東京に商業組合法に依る配給機構遂商あり市場當局組合の新組織は未定ながら配給機構の根本整備は大阪府にて研究中である

絲況

大阪棉花後場

	寄	引
三月限	八〇、〇〇	七九、六〇
四月限	八二、三〇	八二、三〇

橫濱生絲後場

	寄	引
二月限	一六、二〇	一六、一〇
三月限	一六、一一	一六、一四
五月限	一五、九七	一五、九五
六月限	一五、九一	一五、八八

七月限	一五、八七	一五、八二

株式　月末接近で小口玉整理

兜町前場況 【東京二十三日發同盟】英獨妥協の可能性が傳へられ、一部に失望人氣を釀成した振合ひで新東以下總體に引緩み商狀を示したが深押もなく船舶株鐵鋼工業株等に失望人氣が稍々目立つた程度であつた

東京短期後場

	寄	引	高	安
東新	一三八、六	八六	八七	八一
大新	一七一、七	二一	二三	一四
鐘紡	一六八、一	七六	八一	七〇
鐘新	一〇七、六	七七	七七	六九
帝人新	一〇八、九	九〇	九九	—
東レ新	八九、六	九九	[illegible]	九五
日魯	七三、二	—	—	—
郵船	九五、七	六一	六五	五六
郵新	八〇、一	〇五	—	—
重工	七九、六	九四	九六	九三
日石	七七、五	七九	八一	七四
日立	九一、八	—	—	—
満業	七七、五	七六	七六	七四
鋼管	八八、九	九三	九三	八七
小倉石油	八一、九	—	—	—
東電	六四、二	四一	四二	四一
満鐵	七五、九	五九	五九	五九
北炭	八三、四	—	—	—
日鐵新	八四、四	—	—	—
建船	八四、〇	三八	—	—
日產	六八、一	七九	八一	七五
麥酒新	三七、九	七九	—	—
水產新	三九、八	六一、〇	—	—
ラサ	七七、六	七八	—	—

東京長期後場

	寄		寄
富士新	三九、六	鐘新	一〇七、三
鐘紡	一六七、一	片倉	三六、九
日清紡	一〇二、九	同新	一〇九、九
帝人	一二九、六	同新	四六、〇
洋紡工	三七、八	同新	三五、六
大東紡	五四、六	東電	六四、四
帝麻	九九、七	東電	六一、七
鐘紡新	八四、八	[illegible]	—
沖商	四四、一	—	—
空業	一〇一、〇	電化	七〇、一
日窒	八六、三	満業	七八、二
東株	一四〇、二	東新	一三九、五
郵船	九六、四	同新	八〇、五

大阪短期後場

	寄	引	高	安
商船	九四、四	五三	五三	四三
郵船	九五、九	六四	—	—
日魯	七三、〇	二九	三〇	二九
水產新	五九、七	[illegible]	[illegible]	[illegible]
日石	七七、九	七六	—	—
日立	九一、八	一九	一九	一五
國策	八八、六	—	—	—
満業	七七、五	[illegible]	七五	七四
倉絹新	六二、七	—	二七	二七
帝人新	一〇八、六	八八	—	—
帝人	一二八、一	八二	八二	七八
東新	一三八、二	八五	八六	八〇
宇電	—	—	—	—
東電	四四、三	四二	—	—
日蓄	—	六四	—	—
空業	—	—	—	—
日窒	九九、七	九七	九八	九七
満鐵	—	六七	八〇	七六
日レ	七五、九	五九	〇七	七六
東紡	八六、六	六七	六七	六六
鐘紡	一八八、六	九四	九六	八六
鐘新	一六七、二	七四	七七	七二
錦新	一〇七、四	七五	七七	七一
ラサ	—	七八	—	—
日鋼	八五、四	五三	五四	五〇
大株	—	七六	六九	六九
大新	七二、三	二〇	二三	一九

	寄		寄
石川島	九五、七	同新	七〇、八
日工	七七、〇	浦賀新	八〇、五
池貝	八〇、〇	日立	九〇、一
入山	八九、七	鉄道	三三、四
釜石	七四、九	東邦炭	三三、九
淺野	一〇七、四	小倉石油	八二、九
錦管	八九、四	同新	六九、四
二新	五〇、九	同新	三〇、二
満鐵	二二、六	東拓	六七、〇
秋木	七六、四	東京新	二四、七
大日電	七六、五	同新	三四、〇
タチ	六七、〇	火災	三四、九
油會	七五、三	—	—
日石	七七、二	北樺油	六六、二
日産	七七、二	同新	四二、八
麥酒新	三八、七	水產新	六〇、四
日魯	七四、四	同新	四二、〇
熱帶	四二、二	白糖	七七、八
東館	九九、九	松竹	六三、〇

大阪長期後場

	寄	引
大新	七二、七	二、七
東新	三八、九	九、四
鐘新	一〇八、〇	八、五
帝人新	一〇九、四	—
満業	七七、九	八、〇
商船	—	八、〇
同新	七〇、四	三、五
郵船	九六、一	〇、五
同新	八二、〇	—
日魯	七四、〇	一、五
同新	四二、二	—
日鐵	四二、二	二、三
日新	八六、〇	—
同新	五八、〇	八、二
日石	七六、九	六、八
宇電	—	四三、五

財界

【東京廿三日發本社特電】歐洲戰は擴大か不擴大か依然として逆睹し難い情勢にあるが偶々ヒトラーの下野說や英獨妥協の餘地ありと云つたやうな觀測が報ぜられたため、潛かに歐洲戰の擴大を念願して居た連中に精神的な淡い失望を與へたやうである、然しこの事は噂々情報として我々の耳に從來傳へられて居る事であり今更こんな事位に慌てて投げる馬鹿者も居ない▲何と云つても現在の市場に於る大支柱材料は汪政權の樹立と云ふ事である、勿論歐洲情勢と新中央政權樹立と云ふ事が二大材料に扱はれて居る事は事實であるが、歐洲が和平をしやうとしまいと我が帝國の毅然たる態度には些かも動搖は起らぬのであるから市場の根底を流れるものは矢張り買つて見たいと云ふ氣分であらう▲一般に今月は議會中でもあると云ふので極度に警戒し殆ら石橋を叩いて渡るやうな態度で茲まで來て居り最早や受渡し間近に迫り無相場觀に一致して居るやうである▲短期の新東は前半百三十九円五十錢の高値を告げたが後半から若干賣物が出て八円台に軟化した、然し底意に相變らず強堅で容易に崩れさうもない、薪政權は又成都へ遷都すると云ふが野良犬のやうにふらつき步き仕舞ひには野垂死にするであらう▲山一證券の橋爪君『今月は大體こんな事で終るのではないか、來月は中國百万の大取組が當限へ廻つて來るのでこの點が面白いと思ふ、折角組合の良くなつた相場を從いたやうであるがいくら買つても下値がなければ買ひより外あるまい、新東のこつんとして下値寂しいのはよくそれを物語つて居る』

中央公論 三月號 本日發賣（定價一円）

岐路に立つ日本勞働政策　風早八十二

國民の聲　政府解答

物不足と統制の荒波に抗し新東亞建設の事業を完遂しつつある「一國民の聲」はこれら同胞の血と汗した、る戰時生活の實相であり、同時に政府當局への國民的要望の結晶に他ならぬ。これに應ふる當局の解答また眞摯を極め、よく官民協力の好事例を具現するを得た。
政府の解答は内閣情報部の賛助に成る

春霞（口語）菊池契月　文化と生存　田中晃

汪精衞と經濟合作を語る　三宅晴輝

日米通商問題と日本經濟　山田文雄

米國の對日眞意と國民の覺悟　藤井豐政

□アメリカ政治組織の矛盾と行詰り　吉村正
□現代アメリカの實體　早瀬利雄

新作家論　青野季吉

散文詩　春（A・ジイド）

体論　裸（P・ヴァレリイ）

戰時經濟と國民生活　石橋湛山

―創作―
使徒行傳　石川達三
所の戀　正宗白鳥
立札　加賀耿二

議會の國民的批判
★九十四億財政の諸課題・岩崎英恭
★第七五議會の特性・平貞藏
★齋藤紛爭と議會の底流・白木正光
▲東京だより ▲上海だより ▲北京だより

井の玉廿五年　南喜一

閑窓隨談　岡田啓介

對米對ソ外交の本義　町田梓樓

▲國際文化事業への提唱…三井高陽
▲朝鮮郷土叢話…金素雲

街の人物評論　増田太郎・尾上菊五郎・齋藤隆夫
卷頭言　米内內閣への要求

物價の危機　笠信太郎

維新改革の原動力・羽仁五郎　相撲のあと味・舟橋聖一
石炭飢饉と地下足袋　茂野吉之助
稅制改革の二課題　野津高次郎
保温生活の実験・中谷宇吉郎
戰ふものの心理・大池唯雄
獨逸の新切符制度・今泉孝太郎　のんきな風景・石田一松
史眼と歐洲政局・井上清純　風呂敷のまちがひ・杉村楚人冠
文學の三十年・宇野浩二　吉屋信子論・古谷綱武
魔界崩るるの記・日夏耿之介　（詩）神保光太郎　（句）長谷かな女・星野立子

牡丹崩れず（1）

（東寶上映）

竹田敏彦作　岩田專太郎畫

凱旋列車（一）

旗の波、歓呼の嵐――驛々に湧く歓迎の中を、〇〇方面最高指揮官として勇名を馳せた大木徹將軍を乗せた凱旋列車は、いま帝都を前にし、一路東海道を驀進してゐた。

列車が静岡驛を離れると、展望車に立つて群衆に答禮してゐた將軍は、重松參謀以下の幕僚を随へて食堂に現れた。颯爽とした將軍の勇姿を仰ぐと、食堂の乗客達は一斉に立上がつて迎へたが、將軍は、大陸焼のした頬に微笑を含んで答禮すると、静かに中央窓際の椅子に着いた。

「わしは日本酒ぢやよ」

將軍は、石岡副官に命じながら、ちらと車窓に眼をやつた。外は暮靄とした夕明りが、ほのかに野面を包み、青々と盛上つた麥畑にも、ふくらんだ木々の梢にも、生々した早春の氣が溢れてゐた。

「梅はもう散つたらうな」

將軍は盃を取上げたが、

「ほう……」

かすかに驚嘆の声を洩した。列車は、今轟々と富士川の鉄橋にかかつて、水面が夕明りに光つてゐたが、將軍の瞳は、夕焼雲の峯を流した大空に吸つけられてゐた。

そこには、雄大な秀峰富士の姿が雪の肌を匂はせて、くつきり夕空に聳えてゐた。

瞬間、將軍の胸に、あの日のことが、昨日のやうに鮮かに浮かんできた。

あの日――

盧溝橋事件が勃發して、上海に飛火した直後まで――刻々擴がる東亞の戰雲を望んで、豫備役の大木大將は、富嶽河口湖畔の別邸で隠者のやうな生活を続けてゐた。

烈しい雷雨の後の、爽かな夏の夕だつた。將軍はヴェランダの籐椅子に倚つて、杳々と暮れゆく富嶽に向つてゐたが、そこへ、民子夫人が、一通の電報を持つてきた。

「電報？……」

將軍は、はつと冥想から醒めて電文に眼を落としたが、

「民子……」

と急に容を改めた。

「大木家は子供がないので、わし一代で斷絶させる心算だつたが、今度東亞といふ子供が授かつたぞ喜んでくれ」

北京公使館附の武官時代から、東亞經綸の大抱負を抱いて、支那革命運動を援け、來朝の亡命志士とともに、わが朝野を狂奔した將軍が、豫備役から返り咲いて、〇〇方面最高指揮官に親補されたことは、將軍にとつて、何んなに思ひ設けぬ榮光あり、またどんなに望ましい死場所だつたらう。――

「老骨を大陸に埋めるつもりのわしが、再びかうして富嶽を仰がうとは……」

感慨深い將軍の眼が、車窓から離れた時、

「閣下……」

副官が、名刺の束を揃へて立つてゐた。

「静岡から乗込んだ新聞記者諸君が、御感想を伺ひたいと言ひますが」

將軍は、名刺を取つて、一枚一枚入念に眺めたが、

「記者諸君も將兵と共に、第一線で勇敢に働いてくれたので、大いに感謝してゐるが、かう傳へてくれ……御苦勞ぢやが、軍状奏上前には、何も喋べる訳にはいかんとな」

「諸君は、何か一言でもと申してゐますが」

「それではね、大勢の部下を殺しながら、老骨一人生き殘つて、相濟まぬ、これだけ傳へてくれ」

將軍は厳粛な面持で、ポケットの朝日を出して火をつけると、うまさうに煙を吸込んだ。

すると、眺めてゐた一人のボーイが、にやと微笑して、くるりと後ろ向になつたと思ふと、手を伸べて「禁煙」の札を外して、そつと隠してしまつた。食堂の客は、このボーイの機轉を感謝するやうに、明るい微笑を送つた。

「閣下、あと一時間で熱海です」

重松參謀長も、にんまり將軍の顔を見た。

「ああ、今夜は熱海泊りだつてね……うむ熱海……」

將軍は、何故か、感慨深さうに頷くのだつた。

ラヂオ

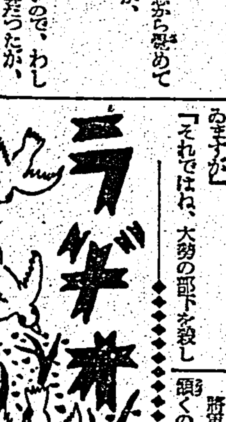

朝

【七・一〇】朝の挨拶 ラヂオ體操

【七・三〇】朝の修養（東京）日本人の信仰（五）…文學博士宇野円空

【七・五〇】朝の音樂（レコード）ギター獨奏 カンツオネッタ（メンデルスゾーン作曲、セゴヴィア編曲）―絃樂四重奏曲、第五長調作品十より、ヴィヴァエ、エネルギコ（テデスコ作曲）…アンドレ・セゴヴィア

【八・〇〇】ニュース

【八・一〇】初等ドイツ語講座（第六十八講）（臺北）…西田正一

【九・二五】內臺定期船大和丸基隆入港時刻及驛列車時刻のお知らせ…鐵道部運輸課發表

【九・四五】家庭醫事常識（臺北）小兒の腹痛に就て…醫學博士河石九二夫

【一〇・一五】家庭料理献立（臺北）（臺北第二高等女學校白石梅子案）一、肉の甘揚 二、鶏のそぼろ汁（白菜のみ）（臺南家政女學校松川案）

【一一・〇〇】肉豚取引相場（臺北）日用品小賣相場（各局）職業紹介事項（各局）

晝

【一一・五九】臨時官廳ニュース

【一二・二〇】正午の時報（東京）內臺定期船大和丸基隆入港時刻及驛列車時刻のお知らせ…鐵道部運輸課發表 公示事項（各局）局報（各局）午後の放送番組の發表（各局）

【〇・一〇】慰問娛樂時間（レコード）管絃樂 支那民謡名曲集（服部良一編曲）…コロムビア・オーケストラ、ヴィブラホーン獨奏トロイメライ（シューマン作曲）スーヴェニール（ドルドラ作曲）…田中和男

【〇・四〇】ニュース

【一・〇〇】國語普及講座（中等科第五十六講）（臺中）…臺中市村上公石田長男

【一・四〇】ラヂオ體操

【三・〇〇】ニュース

【三・三〇】經濟市況ニュース

【五・五五】コドモのニュース（臺北）…臺北市建成小（五年）西岡悟子

【六・〇〇】子供の時間（大阪）連續劇兵たいたい部隊…大阪放送コドモ會

【六・二〇】子供の新聞（東京）

【六・二五】講演（名古屋）裁判と國民…名古屋控訴院長大森洪太

【六・四五】演藝ニュース（臺北）

【六・五五】カレントトピックス（東京）

夜

【七・〇〇】子供の時間（臺南）お話天神様と天神祭…方道寺師

【七・二〇】ニュース

【七・三〇】國民歌謡（東京）紀元二千六百年記念選定國民歌謡、紀元二千六百年頌歌（北村作子作詞、伊藤完夫作曲）…合唱アイラ・コール、指揮園田誠、紀止調オルガン伴奏伊藤完夫

【七・四〇】連續物語（東京）宮本武藏（十四）（吉川英治原作）…徳川夢聲

【八・二〇】講演（東京）持久戰と家庭生活…法學博士下村宏

【八・五〇】歌謡浪曲（大阪）石と兵隊（三村克己原作、水野草尾子脚色）…松平晃、ピアノ伴奏和田肇

【九・一〇】管絃樂（東京）未完成交響曲ロ短調（シューベルト作曲）第一樂章アレグロ・モデラート、第二樂章アンダンテ・コン・モト…日本放送交響樂團、指揮坂本良隆

【九・四〇】時報（東京）

【九・四一】名曲鑑賞（レコード）ヴァイオリンと管絃樂協奏曲第八番イ短調作品四七（シュポーア作曲）…ヴァイオリンアルバート・スポールディング、フィラデルフィア管絃樂團、指揮ユーゲン・オルマンディー

【一〇・〇〇】臨時國際ニュース

【一〇・二〇】國際ニュース、新聞社提供ニュース（各局）公示事項（各局）局報（各局）明日の放送番組の發表（各局）

【一〇・三〇】より十分間マニラより東亞競技大會出場選手代表選手の報告を中繼す

【一一・〇五】英語ニュース

【一一・二〇】北京語ニュース

【一一・三五】廣東語ニュース

【一一・五〇】馬來語ニュース

【〇・〇五】安南語ニュース

【一・四〇】ラヂオ體操

【三・〇〇】ニュース

型破りのシャシー

飛行機部品をトラックに

◇…アメリカ、クリーヴランドのホワイトモーター會社ではミルク、パンその他家庭の戸口から戸口への配達を受持つトラックのために思ひ切つて型破りのシャシーを製作した。

◇…高價だがそれで、飛行機用の部品をシコタマ取入れ、普通トラックのシャシーに用ゐられる鋼鐵の適い部品五百五十一を取り去つてしまつたといふ。珍らしい後部エンヂンのドライヴシャシーと空冷式動力發動機

◇…ガソリン飢饉の折柄あまり參考にはならないかも知れぬが、國産トラックにヒントを與へるところ多い新工夫である。

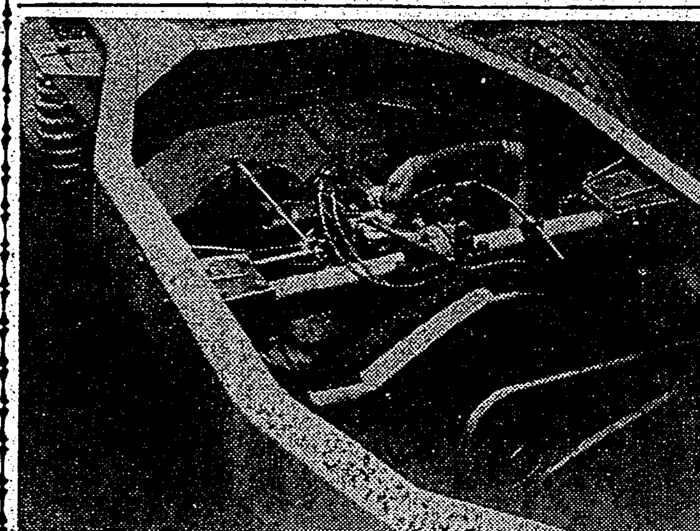

ノーベル賞の ドマーク博士

齲齒の妙藥發見

進歩する化學療法

誰やらが二十世紀の醫學は化學療法の時代だといつたがその說の實否はさておきズルフォン劑の普及が最近實にめざましい折柄、又しても新たな化學療法藥が創製され、齲齒を一掃しようとしてゐる嬉しいニュース

藥品 の名はツエフイランといひドイツI・G染料工業會社の製造にかかるもので、發明者は前記ズルフォン劑と同じドマーク博士、すでに歐米各國に輸出されて非常な好評を博してゐる。初期の齲齒を實驗の結果によると、患者の齒をツエフイランで拂拭すれば、二分間後に乳酸の發生がとまり、一般に酸性度の増加を見なくなる。濃度の高い乳酸が齒の琺瑯質を破壊し、ムシバ増加のチャンスを作るのであるから、ツエフイランは確かに有力な武器であり、常用した醫師達は一様に琺瑯質に對するズルフォン劑の偉效に匹敵すると迎へてゐる

從來 齲齒防止法はいろいろ考へられたが、最近有效と認められてゐたのは弗化ナトリウムと酸性ヨードである。これらはいづれもネヅミによる實驗で確かに齲齒の激減を來すだけの效力を示してゐるが、それは齲齒の進行と密接な關係のあるバクテリアの生長（即ち同化作用）に含まれる酵素過程を妨げそれによつて齲齒を防ぐものと思はれる。弗素を含む水を常用してゐると齒の琺瑯質に醜い斑點を生ずるがこれが齲齒の防止に一役を演ずることは既に指摘されたこともある

然し もつと有效で且つ毒性の少い物質でなければ人間の患者には困るので、さてこそツエフイランの創成が歡呼の声で迎へられた次第である。この物質の化學名はアルキル・ヂメチル・ベンジル酸化アムモニウムといひ、強力な殺菌劑である。加ふるに溶液として作用し口腔粘膜に無害、且つ水の表面張力を低下させる等の性質をもつてゐる

最後 の性質は特に重要で、これはツエフイランの殺菌力の大きいことを意味し、從つて齲齒を機械的に殺し得る事がわかる。現實ツエフイランで拂拭した齒牙とせぬ齒牙を比較檢査することによつてその成績は確かめられて居り乳酸發酵の效果もそれによつて判明したものである

獨逸に超顯微鏡出現

【ベルリン發同盟】戰時下ドイツの科學界はナチス政府が國を擧げて科學者の動員を行つてゐるため數々の新發明をみてゐるが、この中で最も注目すべきものはAEG所屬の技師マール博士の超顯微鏡である。此の顯微鏡のレンズは四萬乃至五萬ボルトのポテンシャルの電流を用ひ五萬倍の倍率を以て極めて細微なものまでキャッチするのである。即ちこの顯微鏡の長所はかくも強力な電流を使用し乍ら磁場も電場も起きないことである。この強力電流はX光線を起すのと同じ要領の發電機に依つて起すものでこの顯微鏡でキャッチされた微粒はこれを引き伸ばし機にかけて更に九万倍にしてみる訳で假へば千五百万分の一耗のものすら肉眼でみ得る様になるのである從つて新顯微鏡は細菌學研究に恰好のものでありコッホ研究所に据られる筈である

元素發見史

金は石器時代から

そもそも元素とは何かといふやうな面倒な話はやめて、金、銀、鉄さてはラヂウム、ウランなどといふ元素がどうして發見されるに至つたか物語風にとまでは行くまいが、興味を主として書いてみよう。特に中等學校乃至高校文科程度の方々の科學に對する興味を深めることができれば望外の喜びである。元素番號なども問題にせず、年代的につられてみる。

元素の中で人間が最も珍重する金は、歴史的にも最古に發見されたもので、有史以前いはゆる石器時代に屬するエヂプトの古墳から金の裝飾物の出たことがある。紀元前五千年頃になると、エヂプトの金細工が色々な細工物を作るやうになつた。舊約聖書には金が交換の媒介物（即ち貨幣）として使用されたことが記されてゐる。ローマの博物學者プリニーはスペイン、イタリー、アジアの砂金について記し、混汞法冶金のことを書いてゐる。

科學情報

歐洲戰に音だけの空爆

【パリ發同盟】近代戰は既に武器の戰ではなく、將兵の精神に打撃を與へる事が必須の事となつてゐる。ところで今度の戰爭では音だけの空襲や砲撃が開始され様としてをり、これからの兵隊は耳に栓をしなければならなくなるだらうと言はれてゐる。最近フランスの發明家マクシム・バーズ氏が國防省に重大進言をなしたのである。それは「戰爭の音響」の記錄を作製、この音響を戰時に於て敵の神經を疲らせるために用ひるといふのである。即ち大きなスピーカーを装置した大砲を夜間敵の方に向けて飛ばし、爆撃や砲声其他恐ろしい戰爭の音を強大して敵に聞かせ、この音だけの空襲が本物の空襲と判別がつかぬため、敵は神經を參らせてしまふといふのである

意見書五件

高雄市會から提出

【高雄電話】高雄市會で既報の如く滿場一致で提出可決された各意見書左の如し

州立工業學校設置に關する意見書

地理的特殊性と自然の恩惠とを基調として南方の工業地帶として各種工場の誘致に努めたる結果、本島工業化の先鋒として大工場相次いで設立せらるるの現況に在り爲に工業技術員の需要は益々加増し早くも之が缺乏を告げんとする實情に有之候處、現在之が養成機關としては市立高雄商工専修學校工業科あるのみにして[illegible]を豫想せらるる當市工業界の需要に相伴はざるもの有之候に付ては速に州立工業學校を當市に設置せられ以て本島工業要員の充實を期せられんことを切望に不堪候

右臺灣市制第十九條に依り意見書提出候也

昭和十五年二月十九日

高雄市會議長 宗藤大陸

熱帶醫學專門學校設置に關する意見書

本件に關しては本市會の決議を以て既に一回に亘り其の實現を要望したる所にして當局に於ても亦十分御考慮中のことと信じ候處今次支那事變の進展に伴ひ南方經營の重大使命を達成せんがためには完全なる醫療機關の整備に依る宣撫工作に在るや言を俟たず、當局茲に着眼せられ熱帶醫學專攻の醫師養成の機關として臺北帝國大學附屬醫學專門部を分離擴充の議あるを仄聞するは方に時宜に適したる方策と深く敬意を表する次第に有之候、而して設置の適地に付考察するに我が高雄市は本邦唯一の熱帶圈に位し且つ南支南洋交通の要衝に當り海外に活躍する同胞の醫療に關しても將又研究資料の獲得に於ても其他總ゆる條件に於て全く他の追隨を許さざる所に有之（中略）本施設が當市に設置せらるることは當然の歸結にして且緊要急眉の急を要するものに有之候間御明鑒を以て速に當市に御設置相成度切望に不堪候

地方選擧制度一部改正に關する意見書

現行地方選擧制度に於ける戸別訪問及立候補せざる者の當選は共に許容せられ居るところなるも兩事項は選擧の公正を阻害し民意暢達を目標とする地方制度運用上弊害を釀し所期の目的に背馳する結果を招來することは從來の成績に徴し明かなり、當局者に此の弊を認め昨秋實施せられたる第一回地方選擧に際し戸別訪問廢止を慫慂せられ各市共之に從ひて良好なる實績を擧げ得たり、又立候補せざる者の當選は各所に選擧違犯事件を惹起したるに徴し速に法令を改正して前者は之を禁止し後者は之を廢止し以て明朗公正なる選擧を行ふの必要を痛感する次第なり

高雄醫院の整備に關する意見書

高雄醫院は大正三年の建設にかかり既に二十六星霜を經せり、建物は木造なるが故に腐朽甚だしく加ふるに狹隘なりて最早修繕の見込なし、設立當初に於ては內科、外科、眼科の三科に過ぎざりしに現在は以上の外耳鼻咽喉科、產婦人科、小兒科、理學的治療科等を増設したる爲め各科共狹隘を告げ近代醫術の進歩に伴ふ治療診斷用器具器械等の設備十分なる能はず、日夢多大の困難と不自由とを忍びつつ辛うして診療を持續しつつある狀態にあるに不拘其收入たるや年二十万円以上に達し臺北帝大附屬醫院の年收二十七万円に次ぐ好成績を收めつつあり、殊て高雄市の趨勢を見るに年々急速なる膨脹發展の一途を辿り人口十二万を突破し今や港灣の整備各種重化學工業の勃興と相俟て南進國策の軍事據點として其前途誠に洋々たるものありて眞に躍進高雄の名に背かず、人口四十万の大高雄の實現も正に近き將來に在るの秋當院が病床僅か百二十七床を有するに過ぎざる貧弱なる現況に在るは眞に痛歎に堪へざるものあり、今や新東亞建設に際會し國民の體位向上人的資源確保の絶叫さるる今日高雄醫院の整備充實は正に急務中の急務なりとの確信せらるるを以て速に之が整備充實に御配慮あらんことを要望す

高雄飛行場擴張に關する意見書

日本航空會社に於ては今回航空機能の擴充と島民の期待に副ふべく從來の小型機に替へ新式大型機に變更する事となりたるに現在の高雄飛行場は狹隘なる爲着陸し得ず其の使用を放任するに於ては折角の航空基地たる高雄は除外せらるる事となり、躍進高雄の將來に大なる暗影を來すは勿論高雄市の面目上甚だ迷惑とする處なる以て速に之が擴張工事を實施し將來本島の南支南洋に對する航空基地たるの實現を期待するものなり

ビタミンABCD綜合榮養劑

コンビター

V・A・B・C・Dが同時に服める！

コンビターは……

肝油中でも一番純粹で消化吸收し易く、最も豊富にV・ADを含有する天然のまゝの濃厚肝油と、V・BCとを獨自の操作を以つて合理的に處理、綜合一丸とした新發明で、これこそ「ビタミンは綜合して用ひよ」と云ふ、榮養學上の最高の理想を、一擧に實現した、V・ABCD綜合完全榮養劑です。

頗るのみよい……

コンビターは、全く小豆程の極小糖衣粒で勿論臭くなく、大人でも幼兒でも、樂々とお菓子の様においしくのめます。而もコンビター一日分中のV・AD量は、普通肝油の二十瓦以上に相當する高單位を保つてゐますから、普通肝油の如く多量に服む必要なく、一日僅かに大人なら十粒、子供なら五粒で充分です。

何故、ビタミンは綜合するとよいか

虚弱體質の改造強化に、結核の豫防と治療に、V・ADを多量に含有する肝油のよい事は、周知の事實で疑問の余地なしです。然し乍ら肝油そのまゝでは、元來濃厚な油脂ですから、人によつては、消化不良、嘔吐、下痢等の副作用を伴ふ事があります。ところがV・Bは消化液の分泌を促して、胃や腸の消化機能の活動を助け、又V・Cは身体細胞の機能を正しくして血液を清淨にします。

この二つの作用は、從來の肝油に有り勝ちな、副作用を全く解消するだけでなく、却つて消化を助け、便通を整へて、V・AD分を榮養として完全に吸收し肝油特有の榮養效果を一層高めるのであります。

コンビターこそは、以上の原理に基いて創製せられた理想の榮養劑です。一家揃つて毎日のんで下さい。

コンビターの效果

1 ビタミン消費の最盛期である兒童に用ひれば、V・ABCDを充分に與へ發育をグンゝと進め、頑健な身体の基礎を造り上げます。

2 よく風邪を引く、顔色が悪く、時々微熱が出ると云ふ、所謂虚弱体質を根本的に改造強化します。

3 呼吸器粘膜を強化して身体全般の生活機能の活動を旺盛にし、肺炎や肋膜結核等の病菌に對する抵抗力を強くします。

4 妊娠と同時にこれをのんで、母体の榮養を充分にすれば、當然胎兒への榮養補給も圓滑に行き届き、産後の乳不足や母体の衰弱を來さず、乳兒の發育は極めて順調に進みます。

5 近視、トラ目等の眼疾は全て榮養不足からです。コンビターは最も簡單な豫防法であり、治療法です。

コンビターは其他、骨格を強化して齲齒を防ぎ、膽汁の分泌を促して寄生虫の發生を防禦し、又重病後の恢復をグツト速めます。

大人…一日…十粒　小人…一日…五粒

三百粒…三、〇〇　千粒…七、〇〇

★全國の藥店にあり

發賣元 荒川長太郎合名會社

製造元 帝國水產化工研究所

製法特許 新發賣品

この新聞名記載の上三錢切手封入下さい見本、說明書進呈す

AC-15

強腦強精 增血強壯

臟器ホルモン 強力ビタミンAD 綜合劑

オオコンリオン

本劑一粒中の榮養價は卵十五個牛乳三升に匹適する！

保健報國への提唱

永井柳太郎閣下 頭山滿先生 激勵推奨

文獻贈呈

國家總動員

人的資源を充實して非常時局に備へよ

結核……　虚弱體質　機能衰退　視力減退　更生期症狀

民族的悩みを一掃して常に元氣で明朗でハリキッタ最上の調子で活動する事は一家の幸福であり國家の福祉である。それには効力を誇る最も合理的な強力榮養劑オオコンリオン並に婦人小兒用コンリオンの連用に依て抗病力、抵抗力を體內に充實して明朗生活御希望に向つて躍進せられよ。

學校醫先生へ 二百萬學童の健康保持[illegible]…技術に宿つて居られる諸先生の御努力なしでは此榮譽と御念の實を結びません。何卒一度試用され他のあらゆる强壯榮養劑と御比較して頂き度いと存じます。

會社工場主の方へ 從業員の健康狀態をいつも最上の狀態に置く事は能率增進事故防止と云ふ事になり一人從業員の福利のみならず、會社工場の爲に[illegible]……「オオコンリオン」「コンリオン」の御使用を……從業員の健康保持の爲め、能率増進事故防止の見地から、また國運の隆昌の爲めに切に御一考を御願ひ致します

小學校奉仕品有

日本水產理研 臺灣支所

各地營業所

四十五粒 一圓五十錢　百粒 三圓　三百粒 八圓五十錢　五百粒 十三圓

姙産婦用 小兒用

コンリオン

強力ビタミンA・D 有機カルシウム 綜合劑

學校會社工場用奉仕品有

六十粒…一圓　百四十粒…一圓八十五錢　四百五十粒…五圓

高雄から東京へ直航

けふ賀茂丸が初就航

【高雄電話】高雄、東京間直航線に就航する郵船賀茂丸（七、九〇〇噸）は既に十一日高雄に入港し、投定より三日遅れたが愈よ二十四日正午東京に向ふ事となつた、これで内台航路の船不足を緩和すると共に高雄港の面目を瞭如たらしめるものがあらう

宛然國際港

【高雄電話】高雄港内は二十二日入港のデンマーク船ベルー號及び二十二日入港のオランダ船オーカチスナ號等が郵商船その他の船に交つて碇泊、高雄港は宛ら國際港の觀を呈して居る

宜蘭街月例會

【宜蘭電話】宜蘭街月例會は二十二日午後七時半から公會堂で開催、樋口街長以下出席街協議會員二十一名出席、陳金波氏議長席に就き左の通り各議員より提案あり、熱心に協議

街豫算を内示

【宜蘭電話】宜蘭街では二十七、八の兩日協議會を開くので二十二日夜月例會に引續き十五年度豫算内示會を開催し樋口街長から説明する事に決定した

豫算内示會

きのふ花蓮港で

【花蓮港電話】昭和十五年度花蓮港街通常協議會は廿七日午前九時昭和館で開會されるが豫算總額四十三万餘円で前年度に比し十万円の減少を示してゐる、新規事業の主なるものは小學校學級増加に伴ふ校舎増築費、米崙公學校新築費、新新港街排水溝改修費等である [illegible]

きのふ臺中市會閉會

【臺中電話】臺中市會第二日目は二十三日午前十時より臺中市公會堂に於て開會 [illegible]

今城、比江島、南部、成田、瀧田各參與並に市尹より答辯

林陸氏 義務教育施行を前に市當局の投標的工作に對し万全の感謝の意を表しこれに伴ふ設備適當なる施設に國語一色化を目差して國語普及施行に於ける中等學校增設に備へる對策如何、臺中に中、高女の共學如何、大和婦人會を強化して本島人婦人會運動、宮城遙拜、國語の普及と共に市民化運動 [illegible]

松崎氏 陸保館の利用狀況並に改革、市所有土地貸下料増額問題、消費市場、愛國貯金、更南投道路に臺中、霧社を結ぶ鐵道敷設促進その他數項に亘り質し

今城、丸山各參與並に市尹より答辯

平井氏 戸稅調査並に賦課率給金制當に就いて質し

吉井參與より答辯

坂倉氏 初等教育者の優遇策、市

市會第一日（つづき）

【臺中電話】臺中市會一日目二十二日午後四時再會

結局、第十三號議案は懇同當行委員銓衡を議長に一任し、積極的運動を行ふ事に議決、同六時十分市尹の挨拶あつて平穩裡に閉會した

白衣の勇士を慰める

優し淑徳女生が人形奉仕

【高雄電話】大陸各地に歴戰名譽の負傷を為した白衣勇士を收容し高雄に療養する船室は餘りに殺風景で傷つける勇士の心を慰めるものとしてないため船員が相談り各船室にリボン及びモールの人形を飾りつけようと高雄市内で買求めんとしたが購入困難のため船員自ら材料を買込み手製を試みたが慣れぬ男手の事とて思ふ樣に出來ず困つて居た處これを高雄淑徳女學校で知り試験も切迫して居るにも拘らず早速許可を得出張までに作製するとて全生徒挙げて勇士を慰める人形作製に大童である、尚同校では既報の如く嚢に病院收容の白衣勇士慰問の人形を作製して居たがこの方は既に立派に出來上り病院の都合次第で携行し學藝會と共に慰問に赴くべく樂しみにして居る

彰化市豫算

市會は二十六日から

【彰化電話】昭和十五年度の彰化市豫算市會は二十六日午前十時より三日間に亘り市公會堂に於て開催されるが、議案は

一、昭和十五年度歳入歳出豫算
一、商工學校寄附物價借入の件
一、都市計畫事業費借入の件
一、基本財產費積金編入の件
一、昭和十五年度市稅賦課率
一、墓地使用條例中改正の件
一、不動產處分の件（二件）
一、昭和十三年度歳入歳出決算報告の件
一、昭和十四年度歳入歳出追加豫算

の十一件であり、十五年度の市豫算總額は九十一万五千六十一円で前年度に比し二十六万五千六十一円の増で内訳左の如し（單位円）

△歳入經常部

第一款	財產より生ずる收入	二、六六
第二款	使用料及手數料	一九、〇三
第三款	交付金	一〇、六六
第四款	雜部收入	一、〇〇
第五款	雜收入	六六、二六
第六款	市稅	二三一、四三
計		三四一、三三

△歳入臨時部

第一款	國庫補助金	八七、六〇
第二款	州補助金	五三、三三
第三款	寄附金	五五、一〇〇
第四款	財產賣拂代金	九二、〇〇〇
第五款	繰越金	三〇、〇〇〇
第六款	基本財產繰入金	七、〇〇〇
第七款	市債	八七、〇〇〇
計		五二三、九三〇
歳入合計		九二五、〇六一

△歳出經常部

第一款	神社費	一、三〇〇
第二款	市會費	一、九三三
第三款	市參事會費	三、三八
第四款	役所費	一〇四、六三八
第五款	土木費	七、〇六
第六款	小學校費	四五、四四〇
第七款	公學校費	一七二、三六
第八款	家政女學校費	三、六一〇
第九款	商工學校費	一二、二三〇
第十款	圖書館費	一、八七〇
第十一款	學校衛生費	三、九〇〇
第十二款	社會教育費	一二、六九一
第十三款	方面委員會費	三、二一〇
第十四款	公設質舖費	[illegible]
第十五款	傳染病豫防費	[illegible]
第十六款	彰南撲滅所費	[illegible]
第十七款	撒水費	[illegible]
第十八款	污物掃除費	[illegible]
第十九款	水道費	[illegible]
第二十款	公園費	[illegible]
第二十一款	衛生試驗費	[illegible]
第二十二款	公會堂費	[illegible]
第二十三款	墓地費	[illegible]
第二十四款	火葬場費	[illegible]
第二十五款	消費市場費	[illegible]
第二十六款	[illegible]	[illegible]

△歳出臨時部

第一款	役所營繕費	[illegible]
第二款	商會營繕費	[illegible]
第三款	土木費	[illegible]
第四款	小學校營繕費	[illegible]
第五款	公學校營繕費	[illegible]
第六款	商工學校營繕費	[illegible]
第七款	家政女學校營繕費	[illegible]
第八款	青年學校營繕費	[illegible]
第九款	衛生費	[illegible]
第十款	水道費	[illegible]
第十一款	都市計畫事業費	[illegible]
第十二款	臨石工場費	[illegible]
第十三款	市場營繕費	[illegible]
第十四款	勸業諸費	[illegible]
第十五款	消防施設費	[illegible]
第十六款	市政調査費	[illegible]
第十七款	町名改正費	[illegible]
第十八款	區劃振興費	[illegible]
第十九款	防空費	[illegible]
第二十款	警備費	[illegible]
第二十一款	國民精神總動員費	[illegible]
第二十二款	軍事援護費	[illegible]
第二十三款	公債費	[illegible]
第二十四款	寄附金	[illegible]
第二十五款	補助金	[illegible]
第二十六款	諸支出	[illegible]
第二十七款	繰入金戻入	[illegible]
計		[illegible]
歳出合計		九二五、〇六一

市民は活氣に乏しい

臺南市會第二日目　石橋議員が喝破

【台南電話】台南市會第二日目は二十三日午前九時四分再開、昨日に引續き第一號議案の第一讀會を開き出席議員二十七名 [illegible]

屛東市種痘

【屛東電話】屛東市では昭和十四年中に出生したもの及び數へ年十歳のものに對し來る二十六日より種痘を施行するので洩れなく受けられたい

寧祝學藝會

【東港電話】東港郡新園庄烏龍公學校では光輝ある皇紀二千六百年奉祝の爲め二十三日午後二時より同校職員、來賓、父兄、兒童等多數參集の下に學藝會を開催したが盛況裡に閉會した

五妃廟は整理

[illegible]

失火が多い

嘉義市民の自粛要望

【嘉義電話】嘉義市では警察當局並に消防組の防火思想普及宣傳の徹底と市民の自覺緊張に依り茲數年來出火件數が逐次減少しつつあり誠に喜ばしい現象とされてゐるが本年度の出火件數は嚴に増加し殊に二月に入つて以來連日のボヤ騒ぎに消防組が出動に殆ど寧日なき有樣で市民に多大の不安を與へてゐるが長期建設下國家資源愛護の聲が叫ばれてゐる今日市民一段の緊張と自覺が要望されてゐる

東石郡流腦禍

【朴子電話】台南州東石郡に發生した流腦は遂に當局の懸命な防遏陣を突破し、その魔手は郡下各地に傳播し、當局を憂慮せしめてゐる、即ち先に太保庄新埤東勢寮兩部落に現れた眞性患者何氏金蘭、顏氏淨容及顏氏好の三人の内既に一人死亡し、更に朴子街應菜埔、雙溪其他の部落に疑似流腦患者が續々として發生し、猖獗を見るに至つたので當局では廿三日より全郡民に對し豫防注射を行ひ之が防遏に遺憾なきを期する事となつた

暴利商に鐵槌

【台中電話】豫て固めた台濟一市内福町三ノ五六雜貨商の主人林名は [illegible]

士林青年團査閲

【七星郡】士林街各男女青年團の査閲は廿三日午前十時士林公學校校庭に於て島海郡守臨場の下に擧行、參加團體は士林、社子、溪洲、永福、山子後、草山、坪頂の七小隊人員六百餘人、各小隊共、整頓、横隊縦隊行進、方向轉換等の各種教練を爲し同一時散會した

イロド 銀を内服する…
▽淋疾△の新療法！

一八九二年ネーゲリによつて强大な殺菌消毒力を發見された「銀」は淋菌殺滅を主眼とする治淋に重視され乍ら之までは外用劑として應用されるに過ぎず、薬力を最高度に發揮する事に困難であつた。即ち殺菌劑銀と銀療利尿劑白檀油の相乘結合内服化による銀オルガノゾルサンタル油に、斯界待望の深達性強殺菌効果を有し獨特の消炎作用を營み、特に慢性、再發及び女子淋疾治療に適切で賞讃されてゐる。目下パロールの名稱にて東京府目黒谷町大通大木合名會社（振替東京五四〇番）より發賣されてゐる。發賣　定價 [illegible]

然るに京都帝大化學研究所に於て全國を治驗に分散する世界的特許―金屬オルガノゾル法が發明されるや、遂に銀の完全内服化が達成された。

無代進呈　「淋疾とその療法」[illegible]

葛なかだち

求職一件一回 [illegible]　其他一回 [illegible]

生徒募集　土木測量技術員 [illegible]

小店員入用　大和町四丁目 [illegible]

技工採用 [illegible]

倉庫 [illegible]

京染 [illegible]

結婚相談所 [illegible]

探偵 [illegible]

賣電話あり　電二〇八八番 [illegible]

商品券高價買 [illegible]

偉傑快傑
松波治郎著　四六版三〇〇頁　定價 [illegible]

上海無宿
白須賀六郎著　四六版二八〇頁　定價 [illegible]

葉隱忠臣藏
白須賀六郎著　四六版三三〇頁　定價 [illegible]

最新刊

汪兆銘と新中央政府　中保與作
日支事變經濟史
南支那の寶庫海南島
支那物語
富士と大和民族
動物あまのじやく
國際スパイの秘密を語る
小說 盗まれた心臟
拓け行く生活
人生は三十から

東京・芝 宮越太陽堂書房

近代的美粧料 ノニイ　臺日運動用品部

東京工業技術學校
機械設備 都下第一
旋盤・仕上・製圖 各專修科
電氣熔接科・塗裝技術科 三ケ月卒業
校長 松浦善助
東京市本所區綠町二ノ一〇
◎一月八日 新學期 授業開始 六ケ月卒業
傷痍軍人 轉校者 寄宿舍完備
卒業生全部 軍需工場 大會社に就職せしむ
參觀隨意 學則進呈

おやつに ビスコ
滋母の味
偏食を補ひ グンゲン伸ばすヴィタミンを含む
グリコ株式會社（東京・大阪）

るいれき（リンパ腺結核）
毒球（グリグリ）の悩みは『キズのつかぬ』のみ薬の療法で

不思議に内服薬の良療法でグリグリがとれ見違ふ程の健康を迎へたと、無數の感謝體驗狀のある藥と療法を和歌山市二年阪町本通るいれき專門藥院へ台帝目で見たと云つてお手紙下されば詳しく別名で秘密にお知らせ致します。何年齢と病狀を書いて切手三十錢封入した方には試藥も添へられます。

温める ネオネオギー

體の芯から温まり 身心が快よいので 晝は元氣よく働け 夜はグッスリ安眠

ネオネオギーといふ藥物は、腎、藥、理、農各方面の大家が協力して完成した稀らしい増血强壮劑でありまして、病弱な軀、特に貧血冷症を治す目的なら、これほど良い藥物はないと私共は確く信じてをります。

貧血・冷症の根本の原因は、血行不良やホルモン減退、病後の衰弱、婦人病などいろいろであります。原因が複雑なだけに、冷症ぐらゐと輕く視て、治療を疎かにしたり、一時よかれの手當をしてゐると、そのうちに取返しのつかぬことになります。

この點、ネオネオギーは、服めば間もなく増血して軀が内部からポカポカと温められ、身も心も氣持よく、さらに血行良化によつて鬱血が去るので、逆上や肩凝りなども忘れ、愈快に働け、よく眠れ、しかも續けてのんでゐると全身的に强化されてくるので、弱い軀、病氣の軀、殊にいくら厚着しても寒い、手足はいつでも氷のやうに冷えてゐるといふやうな貧血・冷症の人には、これほど良い藥物はないといつてよいでせう。

特に附記したいのは、服用された多くの方から「これをのむと確かに血色がよくなる」といふ報告を頂いてゐることであります。これは云ふまでもなく、増血と血行促進の效能の顯現であり、この藥の優秀性を證明するものであらうと思ひます。ぜひ一度ためしてごらんなさい。

購入の注意

正價 三百六十個入一月分 [illegible] 五十錠 [illegible]

東京小石川區 [illegible] 日本微生物研究所

乙女の旅より 子供の國へ（五）

謝冰心作　倉石武四郎譯

小さいみなさまへ——

今朝は定時に起きて、物音一つしない、すがすがしい朝の間に、このお便りを認めます。

このあひだ蚌埠を通りましたとき、親子二人——お母さんと娘さんとが乗りこみました。ボーイがすぐその親子を私の室へつれてきました。その人たちは手提の籠を澤山持ちこみました。その籠の一つには鶏の雛が一杯に詰めこんであります。汽車の中はとても暑かつたので、雛はあつちの穴からもこつちの穴からも、ヒヨイヒヨイと頭を突きだしては呼吸をつかうとします。それをまた娘さんが都度中へ押しこみます。手と足を忙しく動かして、まるでオルガンでも弾いてゐる見たいに。その娘さんは二十歳ぐらゐで、麻の着物をまとうてゐますが、顔はあばただらけ、そのあばたの上へ白粉をこつてり塗りつけ、頭といはず手といはず、簪だか耳輪だか指輪だか腕輪だか、とにかく一杯に飾りたて、物を言ふときは妙に態を作ります。私はその時、あんまり暑いのでいらいらしてゐたのか、それとも何か訳があつたのか解りませんが、どうもその娘さんの感じがあまり好くないのです。私は挨拶もしないで、じつと窓の外を眺めてゐましたが、ふと振りかへつて見ますと二人で何か話をしてゐます。その娘さんは甘つたるい声で初中終お茶が欲しいの何のと云つてゐます。お母さんは黒い薄絹の衣服を着て、年のころは五十ぐらゐでもありませうか、どこかおつとりした顔つきです。娘に物を言ふにも、可愛がつてゐる様でもあり、たしなめてゐる様でもあります。その様子を横から見てゐる中に、私はふと胸がせまつて來ました。ちやうど二人が室にゐてくれるものですから、ついと席を離れて外へ出ました——みなさま私はお母様を思ひ出したのです、そして通路の窓ぎはによりかかつて、風に吹かれながら、人知れず涙をこぼしたのです。

どうか私に思ひきり物を言はせてください、この世の中でみなさまだけが私のことをお笑ひにならないと信じますから。去年、留学の話が極まつてから、私はお母様のいらつしやらない所で、毎日々々日数を勘定しました。一日々々とその日が近づいて來ます、一日々々と私も痩せて來ます。大人たちはいつも私を慰めて『心配せんでも好い、結構なことなんだから』と申します。私だつて『結構なことだ』ぐらゐ知らない訳はありません。私は物を言ふ気になれば、その人たちを言ひ敗かすことなんか何でもありません。しかし、私はやつぱり弱い人間でも、弱い中でも一番弱い人間です、ですからいつも一人で歯痒ゆがつてゐるのです——立つ前に、叔母さまのお宅へうかがひました。叔母さまはお茶をいれながら、『あなたは行つてからお母様が戀しくならない？』とにこにこしておつしやいます。私も落ちついた態度で、にこにこして申しました。『いいえ、日数も短うございますし、あちらにもいろいろお世話してくださる方がございますから。』叔母さまが席をお外しになつた途端、小さい従妹が不意に私の前へ飛んできて、二つの手を私の膝にのつけ私の頭を見上げながら、『お姉さま、本當？本當にお母様が戀しくないの？』と申します。私は急に耐へきれなくなつて、あの可愛いまじめな顔を見つめながら、涙が瀧の様に流れだしました。ちやうど深い谿から落ちようとして、「ひつぱり上げて！」と云ふ様な気持で、小さいお手々をしつかり握りしめて、小声で申しました、「本當はね、私お母様が戀しいの、あなたがたみんな戀しいの」と。

小さいみなさま。大人つて本當に偉いものですわね、大人の涙つて、なかなか出て來ないんですもの。大人つて勇氣もあるし、禮節でもあるし、私なんぞとても我慢できない時でも、お父様やお母様はやつぱり落ちつきはらつてなだめてくださいます。家ではどうか知りませんが、その時はともかく同情してくださいます、我慢してくださいます、何ともお禮の申し様もないほど。

私は弱い人間ですけれども、やつぱりどこかに誇りをもつてゐます、私はどうしても普通の大人の前に自分の弱点をさらけ出す気にはなれません。立つ前に先生やお友達とお話します時も、いつもにこにこしてゐました。私はこんな純眞な気分をば大人に笑はれたくないのです、それだけに、神様や小さいみなさまに向つて、神聖な同情の涙を頂きたいとお願ひ申しあげるのです。

窓の外では小雨が斜に降つてゐます。ここまで書いて來ますと、もう意地も我慢もできなくなりました。みなさま、御同情ください。私もう何も言へないのです。

——冰心——

一九二三年八月十二日上海にて

ナポレオンを愛した 波蘭の美姫（上）

ナポレオン・ボナパルト「フランス皇帝、イタリー王、ライン聯邦の保護者、スイス聯邦の仲裁者」ナポレオニック（ナポレオン的）といふ形容詞を英語に残した人

ナポレオンは彼の生涯において人々の間に狂信的な献身と苛烈な憎悪とを呼び起した

今日でも現代の獨裁者、將軍たちは列強の政治の舞台から彼が退場して殆んど一世紀半になつても彼の個性と功業を本能的に測つてゐる、ナポレオンの戀物語りは今も作家や映畫製作者たちに魅力的でロマンティックな材料を提供してゐる

彼の戀物語に重要な役割を三人の女が演じた、彼女らに彼は追つた程度で、愛情を與へた、彼女らに對し彼に人間、戀人、夫、そして父であるナポレオンを示した

軍の統率者でヨーロッパの覇者ナポレオン・ボナパルトは女性の愛が何ものをも意味しない男ではなかつた

彼の勝ち誇つた生涯の或る時には彼の個性のなかで戀愛が優越を求めて、權力と義務に挑んだ、国家の運命を決めた人間のペンはこんな風に戀文を書くことが出來た

「私は君の外誰をもみない、私は君の外誰も讃へない、私は君の外誰も欲しない」

三人の女性——彼の妻マリ・ルイズ、彼の前の妻ジョセフイン、個人的報ひの望みもなくて彼を愛し、最後まで忠實に彼に勤めた女性——マリ・ワレウスカ、ナポレオンの戀の生涯はこの鉄の決意と氷の如く冷かな頭脳の人間が自己の裡に火と情熱の人であることを示した

×

傳記者を書いたり、會議に臨んだり、計畫したりする數時間の後で、彼はデスクに向つて次のやうな手紙を書くことが出來た

「私はすべて君で——君の姿で昨夜の陶酔せる愉しみで心が一杯になつて目覺めた、私の感情の落ちつかないのを許されよ」

「美しく比類なきジョセフイン、どんなに不思議に君は私の心に働きかけることよ！だがどうして私はこれ以上落ちつけよう、私の最も奥深い自己を制する感情に打ち任せる時、私が君の唇と君の胸から焦がすやうな焔をぐいと呑む時に、一夜は私に如何に君の肖像が君に及ばないかを教へた」

その手紙は二人の子供の有る若き寡婦のジョセフインに書かれたものである。彼女に若きボナパルトは一七九五年にパリで會つた、その時彼は二十六歳であつた

ジョセフインは、六歳年上であつた

一七九六年三月九日に彼らは結婚した

ナポレオンは美しくて明朗で、溌剌とし世慣れたジョセフインと深く真剣に戀し合つた、彼の手紙——彼は彼の一生随分澤山手紙を書いてゐる——は彼の彼女に對する献身的な愛着の度を示した、例へばここに彼が二人の結婚後数週間、彼女に宛てて書いた一通の手紙がある、その時彼はイタリの戰役への途上にあつた

その時ナポレオンは若き將軍であつた、これは彼の花嫁への一軍人の手紙である

「私が君を愛さないで一日も過ぎない、私の腕に、君を抱擁する外に夜は過ぎない、私は私の生涯の魂から私を引離した軍事の野心を呪はないで一杯の茶を飲めない。どんなに私が仕事に没頭し、私の軍隊を指揮し、陣營を奮闘してゐても、私の戀慕すべきジョセフインは私の心を満たし、私の思ひを深く占め、私の心のなかをただ一人で支配してゐる」

ナポレオンからジョセフインへのその特別の手紙のなかでかういふ文句が入つてゐる

「私は永久に私を愛せと私は乞はない、私に永久に忠實であれといはない、ただただ私に眞實をいふことを、全く私に何も彼も打明けることを、若し君が私を愛することが少なければ、君は全然私を愛しないに違ひない、その時、私は實際憐まるべきである」

その言葉は豫言的であつた

四年後ナポレオンが彼のエヂプト遠征で勝利を博してゐる頃、彼はパリに残つた彼のジョセフインは彼に不實であることを知つた

彼が彼の兄弟ジョセフへの手紙を書いたのはその時であつた

「人間の心のすべて感情が一人の人間に夢中になつた時、それは悲惨なことである、我は二十九歳で光榮に倦んだ、それはそれの魅力を失つた、私には完全なエゴテイズムの外何も残つてゐない」

六年後若き將軍は三十五歳でフランスの皇帝になり、ジョセフインは皇后であつた、結婚はジョセフインの不貞にも拘らずつづいた

ジョセフインは利口な策を弄する女であつた、ナポレオン皇帝は勝利から勝利へ濶歩した

「私は世界の顔を変へた選ばれた人間だと信ずる」と彼は彼の兄弟ジョセフへ語つた

二年のうちにナポレオンはイギリスの財政と海軍の力に挑戦し北海からアドリアチツクへかけヨーロツパの大部分の支配者となつた

一八〇七年ナポレオンはポーランドへ旅した

その時ポーランドは今日のやうにヨーロッパの勢力を打建てる基石であつた

ボナパルトはその国をロシアとプロシアとの緩衝地帯にしようとしてポーランドへ行つた

我々が關心を持つことは、フランス皇帝のワルソー訪問の人間的面である

沖縄座談會

十四日夜教育會館で

沖縄の知識人を以て組織されてゐる黎明倶楽部では、台北高校須藤利一氏の『バジルホール大琉球島航海記』の訳述出版を記念する會を二十四日夜七時半から市内教育會館に開催、同氏並に金關、淺井兩氏を中心に座談の花を咲かせるが、沖縄に關心を有する人の参會を希望してゐる、會費は壹円

批評と紹介

◆精鋭部隊（長島三芳著）

硝煙雨の中にあつて自ら銃を執りつつ歌つた出征から凱旋までの詩四十篇を収めたもの

壕の中に入つて既に一週間
明日の戰闘を前にして
私は一篇の詩を書いて置きたかつた
亞細亞よ
この馴れと疲れとより
私はいま一本のペンとインクの
匂がほしい
インクの匂
私はいま指にそめて
遠く祖国のことを考へたいのだ

これは「詩人に與ふ」の一節である（四六判上製九一頁・一・五〇東京市小石川區大塚坂下町一〇一昭森社）

淋病内服六〇六号
淋病に 三〇〇ウロギン
内服による独自の抗菌素

病氣を治す力

白檀油製剤
洗滌剤
注射剤
色素製剤
底級スルフォアミード剤
を抹殺して

「三〇〇ウロギン」は最新化学治療薬の王座を占む

迷ふ勿れ！

安田博士著化學療法の啓蒙にピツタリ合致するのは是れズルフォアミード剤の檢討を乞ふ
婦人病の九割は男の淋疾に原因
凡てが雄辯に物語る其效果

化膿性疾患一切に……ヨシ
婦人病細菌性疾患一切に……ヨシ
中耳炎、ニキビに……ヨシ
流行性感冒、盲腸炎に……ヨシ

今は萬病の薬
家庭に備へて
三〇〇ウロギンほど
重寶なものなし

東京市芝區琴平町二虎ノ門ビル
製造發賣元 東亞藥化學研究所 電話芝三四四〇番 振替東京一五三九九六番
基隆市義重町二丁目四番地 基隆藥局内
臺灣發賣元 東亞藥化學臺灣營業所 電話七五八番・五五一番 振替臺灣一七四七番

效能
感冒、扁桃腺炎、中耳炎、ニキビ、疔、癰、化膿性外傷、急性慢性淋疾、膀胱炎、睾丸炎、關節炎、白帯下、腎盂炎、猩紅熱、丹毒、細菌性疾患、化膿性疾患、婦人病等

ウロギン定價
70錠 2.00
100錠 3.00
200錠 5.00
450錠 10.00

胃腸病素人診斷
こんな症狀に思ひ當る人は早い目に正しいお手當を！

急性胃カタル
食慾がなく、胸先つかへてよく噯氣が出る。胃のあたり一帯が張り、何となく不快の感を覚え、發熱を來し、胃痛を伴ふ。酷い頭痛がして嘔吐を催すが、嘔吐後は一時樂になる。

慢性胃カタル
食思振はず、口の中の感じ悪く、口渇を覚える。舌には白い苔が出來、胸やけ、噯氣烈しく、心窩部に膨滿の感、壓迫の感がある。胃痛を覚え、便秘に傾くが、時には下痢する。

急性腸カタル
必ず下痢を起し、腹痛を伴ふ。裏急後重といつて、排便をすますと直ぐ又便意を催す等、一日十數回にも及ぶ。便は水様の下痢便で、腹部がゴロゴロ鳴り、發熱、惡寒、頭痛を伴ふ。

慢性腸カタル
食慾不振で口渇を覚え、食後直ちに下痢する。便は軟便又は下痢便で、一日二三回より五六回、腹痛、疝痛を伴ひ、お腹が張りゴロゴロ鳴る。放屁多く、身體衰弱して神經過敏になる。

治療にはアイフ

治療薬アイフには病源、對症二重に働く作用があり、主薬が胃腸内壁の病變部に沈着して炎症を癒やし、粘膜を引緊め、分泌や蠕動機能の異常を整へると共に、腸管内の有毒物質を吸着して體外に排出する等、廣汎な病源治療を營み、併せて、胸やけ、噯氣、嘔つき、胃痛、腹痛、下痢、便秘、嘔吐、消化不良、食慾不振等の諸症狀をも消退して機能の恢復を速めますから、これらの胃腸病には打つてつけの治療薬として賞用せられます。

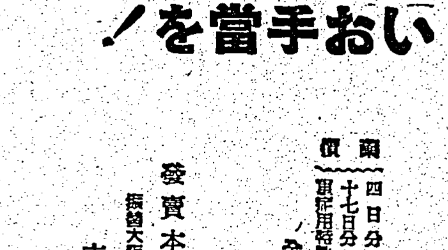

定價 四日分 七十五錢・八日分 一圓五十錢・十七日分 三圓・便秘症には加減アイフ 東症用特製 五圓・十圓・十五圓・三十圓
▲全國到る處の有名藥店にあり▲

發賣本舗 大阪市東區清水谷西之町 順和商會
振替大阪三四五番 電話（東）五〇〇〇・五〇〇二・五〇〇三番
支店 東京市本郷區眞砂町九番地 大連市山縣通九八番地

胃アトニー
心窩部に壓迫感があり、何も食べないでも絶えず胃が膨れてゐるやうに思へる。噯氣烈しく、胃痛を覚え、嘔吐を催す。仰向けに臥て心窩部を軽く叩くとタブンタブン音がする。

胃下垂症
食後お腹が張り、いつまでも停滞してゐるやうに思へる。よく噯氣が出る。呑酸、嘔吐を催し、胃痛を覚える。食慾は通例減退するが、稀に亢進することもある。便秘に傾きやすい。

胃擴張
食物を食べると直ぐ、胃部に膨滿の感じと壓迫の感じを起し、痛みを覚える。胸やけ、噯氣烈しく、便秘に傾く。食慾は悪くないが、重くなると何も食べられないで屡々嘔吐する。

胃酸過多症
食後二三時間すると、酷い胸やけがして噯氣が頻りに出る、時には酸い水が出る、空腹時に烈しい胃痛を覚え嘔吐を催すが、何か食べると一時鎮痛する。食慾は異常に亢進して便秘がち。

胃潰瘍
胃の部分に何となく壓迫、停滞、膨滿の感がする。食後一時間位すると心窩部が灼けるやうに痛み、肩や脊中へ放射する。嘔吐を催し吐血する。大便にも血液が混じ黒くなる。

カフヱー黨に痛手
お勘定の一割五分を課税！
本島でも税制改革へ

內地の全面的税制改革にピッチを合せて台湾の国税も是非改革へこの四月から一齊增税と決定した事は既報の通りであるが国税に對應する地方税は一體どうなるか、先づ

內地 の所得税の増徴に伴ひ道府縣の所得税附加税も問題になるがこれは內外地負担の均衡の關係に從つて幾何かの増税は必至で、幾何割の増税かと云ふ點が殘された問題、それよりも最も大衆の懐に響くのは遊興税の行方だらう、この方は內地では飲食代は五分増の百分の五、花代は一割増の百分の三十に決定したので台湾も當然増税は免れまじく国税たる花代は既に一割増徴に決定済 地方税のみ目下

當局 で研究中であるが從來の台湾の遊興税は花代が伴はない時は幾ら飲み食ひしても一錢も課税されない事になつて居るので大衆向きのカフエーにおける飲食等も街頭の時だけは女給さんに對するチップを花代と看做して税金をとつてゐるが現金拂ひの時は無税と云ふ不合理があり段々議論が存してゐた處でもあるので當局の肚ではこの際內地と同様遊興税を飲食遊興税と解し花代を伴はない飲食にも課税しようと云ふにあるらしく、ただ

飲食 と云つても食堂のランチや喫茶店の一杯のコーヒに迄一々税金をかけるのもどうかと云ふので免税点と課税物件の二つに付ては未だ種々意見が分れてゐるがカフエーでの飲食に付ての課税は避け難からうと見られてゐる、税率も大體內地同様勘定の一割五分と云ふ事に落つきさうで四月から実施となればカフエー黨には相當の痛手だらう

北工の校門側へ 忠魂碑を建てる
同校出身者の英靈を永久に偲ぶ

英靈に捧げる感謝の結晶で忠魂碑が生徒の手で建設される美談——台北工業學校では今次事変に活躍惜しくも護國の華と散つた同校出身の勇士江潤、吉本爾市郎以下〇〇柱の英靈を永久に偲ぶ為同校採礦科教室の一室に同士三勇士の寫眞を飾り出校、退校の折にふれ生徒の随時参拝を行はしめ英靈に感謝を捧げてゐるが最近同生徒に何時とはなしに寄附献金が寄せられ生徒の貯する金が六百円餘りになつたので同校では之の献金を有效に使用することを協議した結果英靈を祭る忠魂碑建設案に意見が一致校友會より若干補金、二千円の豫算を以て校門の右側約三千坪の土地を相しここに高さ三十尺の立派な忠魂碑が建設られることになつた、設計は凡て同校生徒が担當し四月中旬までには假の木標で建てられる豫定であるが九段の華と咲き誇る勇士達への良き手向けであると云はれてゐる、同校千々岩教諭は語る

生徒達が真心を以つて英靈のありし日の姿を拝し感謝する様にと は私達は非常に頼もしく感じてゐましたが寄附献金が出來、これだけの献金が出來ましたことは生徒の愛國心の現はれでせう忠魂碑はかならず立派に建設致したいと思ひます

出征の記章は 靖國神社の門鑑
勇んで應召した古川君

【基隆電話】南湖附近の戰闘に於て赫々の武勲を建て遂に護國の華と散つた林部隊一等兵古川満君は基隆市台山口町の出身、出征前は基隆市台濱倉庫會社に勤務してゐた下關商業卒業の明朗活潑な青年で上役や同僚間にも評判がよく将来を期待されてゐたが今回の戰死は非常に惜しまれてゐる、遺族は鄉里に父寄イチさんと兄弟四人がある、同君の親戚に當る基隆市天神町の佐原治太郎氏を訪へば左の如く語る

非常に元氣な青年でした、出征する時は既に覺悟してゐたらしく、出征の記章を指して此れは靖國神社の門鑑だ、これを持つてゐる以上靖國神社の門は大威張りで通れるから安心だと笑つて出て行きましたから本人もさぞ満足して死んで行つただらうと思ひます（寫眞は古川一等兵）

暗殺團上海に潛入
重慶側の密令で八十名

【上海二十三日發本社特電】抗日の迷夢醒めず未だに奥地で蠢動を續ける重慶政府の抗日テロ團は我が皇軍の一擧に逼ひつつも度に更に根強く既に乏しい抗日資金を割いて暗殺團を組織し東亜新秩序建設進行の阻止に蹶起となり最近香港より約八十名の暗殺團が重慶側の密令を受けて上海に潛入したと傳へられてゐる、我が陸戰隊では万全の警戒に務めてゐる

名譽の家を弔問

名譽の戰死者に對する總督代理として山縣內務局長は二十三日午後四時旭町二ノ四歩兵中尉太田強氏遺族、須賀防空隊長同日午後二時古亭町八歩兵上等兵榊本賀春氏遺族を訪れ夫々懇ろに弔問する所あつた

臺灣石炭會社の設立に伴ふ對策

【基隆電話】基隆商工會議所では二十三日同所會議室に市內福方の石炭販賣業者並に炭礦業者二十餘名の參集を求めて、最近の重要問題たる府鑛務課立案の生產力の擴充、適正價格の維持、配給の合理化、と云つた台湾炭の國策的使命とする新會社台灣石炭株式會社（資本金二千万円）の設立に關する座談會を開催、近江商議所會頭座長となり各關係業者から腹蔵なき意見を聽取したが、大體の纏まつた意見は會社設立後に於ける炭商の販賣問題と云つた將來の補償に話が集中され、結局金は投げ出しても国策に副つて行かなければならないと覺悟してゐるが、新會社の良心的な案を提示して貰はないと今のところ暗中模索で態度の決定が出來ないと云ふ意見が多く又一方面新會社によつて共同販賣共同仲役の二班がなされることは大いに期待されてゐると云ふことであつた

今次翁英賓陽作戰戰捷祝賀大會

二十二日午前九時から日本居留民會、廣東市公署主催の下に市民百萬の大行進が行はれた（上）居留民會代表の祝辭を受ける安藤司令官（下）中山記念堂に於て市民祝賀大會會場全景

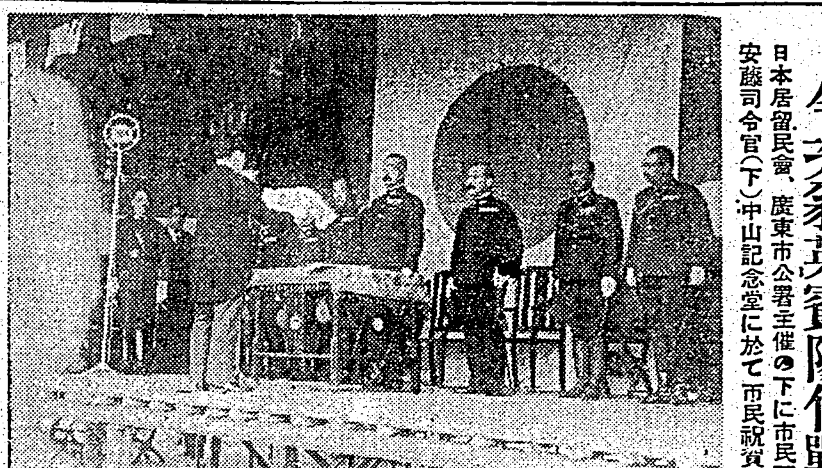

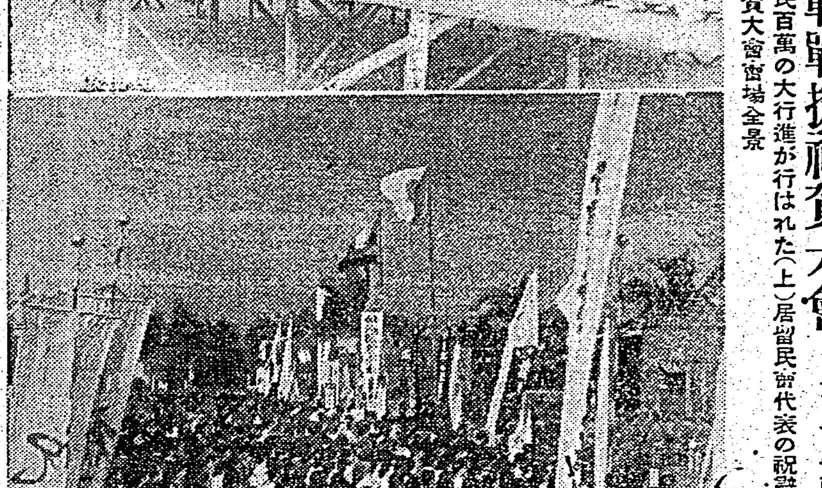

熱心な質問展開
臺北市會の第一日目

台北市會第一日二十三日は午後一時より開會大原市尹の市政方針並に豫算大綱に關する演說に次で書記より出席議員、缺席議員氏名を報告あり議長より會議錄署名者として村崎長昶、佐藤孫久次、蘇穀保の三氏を指名し議事日程

一、報第一號 昭和十三年度臺北市歳入出決算
二、報第二號 昭和十三年度臺北市特別會計共同自動車營業歳入出決算
三、報第三號 昭和十三年度臺北市特別會計水道營業歳入出決算
四、議第一號 昭和十五年度臺北市歳入出豫算

の四件を一括上程し報告すれば蔡式穀氏より報第一、二、三各號を後廻しに審議されたいと緊急動議を提出すれば滿場異議なく可決かくて議事日程に入り、議第一號第一讀會を上程し辻中委員より豫算の増減理由につき説明あり、同議長のため約二十分間休憩、二時二十分より再開

西川純氏 質問の第一陣を承つて市職員の異動が著だしいと聞いてゐるがその状況と當局の對策を承りたい

會田委員 [illegible]のが多くなり十四年中の退職者は百七十六名で內他官廳または會社に轉職したものは百三十五名であつたこれに對して新採用者は一百三十名である

西川純氏 再び起つて物價騰貴の昨今市吏員の待遇が惡いためこのやうに多數の轉職者を見たものと思ふ、市吏員の待遇改善については市會當局に於て建議するも實現に至らないのは遺憾だ市制施行して二十周年を迎へ八百五十万円に上る尨大な豫算を擁しながら市當局が未だ吏員の待遇改善を斷行しないのは甚だ遺憾に思ふ、殊に吏員を見ても中堅級に辭めてゆくものが多いのは職員の素質低下を招來するものでひいては市政に大影響を及ぼす結果となる、市制第四十六條には退隱料を支給し得る事になつてゐるから須らくこの制度を活かし退隱料を支給して貰ひたい

具山靜策、瀬戶山靜治兩氏も夫々これに關聯し吏員の待遇改善の必要を認めた

吉屋委員 市當局に於ても十分考慮を拂ひ十五年度豫算に出來るだけ反映させてゐる、即ち月俸吏員から年俸吏員に昇進せしめ得る途を開きこれに關する豫算も僅少ながら計上した次第である、吏員の宿舍も文官宿舍も他の官廳に比し決して劣つてゐない、また昨年中住宅の拂底に依り家族の數に應じ宿舍料を引上げ自動車通勤者に現給與の退職給與金、死亡給與金、公務による傷害給與金を計上した筈であるつもりである、勿論これを以て滿足としてゐるのでなく今後も出來るだけ善處する考へである、退隱料の問題は既に當局に於ても考慮してゐるので大いに努力する

安田勝次郎氏 市吏員待遇改善の必要は是非で官舍でなく條例を定めるべき問題で市會自體にまかせるべきであると思ふ

古屋委員 退隱料に關しては市制第四十六條に依るとこの事項は府知事これを定むとなつてゐるのでどうか御盡力を願ふ、支給規則を設けようとの御意見であるが、李議員の質問は教員の給料は州費のため市費より支給し得ない事を承知して頂きたい

李瑞漢氏 小公學校教員の待遇も極めて惡いこの點について市の意向を承りたい

石田朝治氏 市尹の市政に關する演説を拜聽し誠に感謝同感の至りである

公費九千円は緊縮を要する時局下ら少し減額の必要なからうかと質問し

市會議員に對しては乘合バスの無賃乘車券は支給する必要はないと思ふ、職員の無賃乘車券の支給狀況につき承はりたい、職員の出征兵士家族の慰安について萬全を期してゐるか、円山の戰死兵の葬儀の祭典に際しては從來市から多額の列者がないのは遺憾である、新公園の鍛くさりを除去したが諸車の交通を許さないのは交通上甚だ不便だからせめて東の幹線道路だけでも開放し諸車を通行させる必要はないか、川端公園よりも円山遊園地の施設を十分にした方が良策である

木原市尹 吏員の待遇問題については私も同感である、それを右から左へとすぐ實現させるには予算上出來ないが、市當局としても同じ意見を有して研究してゐるから御承知を願ひたい、石黑議員の質問に対する答辯に先立ち遊覧山の質問の矢を放ち當局の所見を求める

早川哲氏 幸町の遺族住宅は甚だ結構な施設である、市當局はこれと關聯する對策あれば承りたい

田中委員 戰死列者の祭典は將來とも遺族をも招き遺憾なきを期するつもりである、円山遊園地に對しても本年度にローラー・スケートを設置し爽快施設を十分にする、新公園の諸車通行は公園としての十分なる機能を果さしめるため諸車の交通を禁止してゐる

吉屋委員 バスの無料乘車券は直接關係のある方に對し最少限度に發行してゐる、市では係長以上のものに支給してゐるが、公務の場合に限つて使はせてゐる、出征家族の慰安については出征軍人後援會に二万円の補助金を交付し慰安に又扶助に万全を期してゐる、又本年度より遺家族の相談所を新設し遺漏のない樣に努めて行くつもりである、更に扶助だけでなく授產施設として昨年追加豫算を計上し南榮國附近に授產所を建設工事中の事は既に承知の通りである、その他遺憾のある點については今後万全を期する覺悟である、遺族住宅は州で經營してゐるので増築については州當局にお願ひする、十五年度から新設する公共住宅は完成の曉には戰死者遺族出征軍人家族の方には出來るだけ便宜を圖りたい

石黑朝治氏更に新公園の諸機道路が通行し得る樣考慮を要望、楊演豊氏は教員の配給關係、教員の並改善教地選定、皇民奉公會建設帶の設定など四項を一括した質員の答辯は第二日にする事日程報告あつて同四時質問を打切つた第二日は二十四日午後一時より開會する筈（寫眞は臺北市會の第一日）

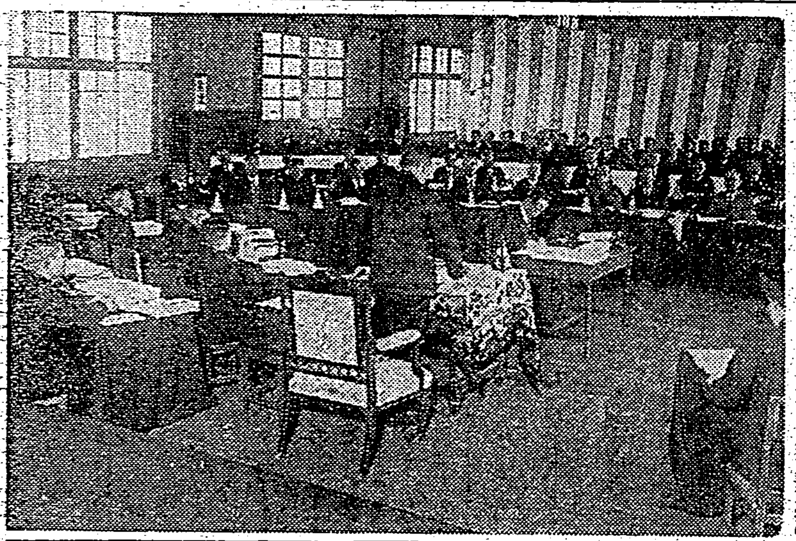

豫算案の內容

昭和十五年度豫算案を審議すべき台北市會は二十三日から開會されたがその豫算內容は次の通りである

一般會計

歳入經常部

△財産より生ずる收入	一四、一二七円
△使用料及手數料	九九、六二四
△砂礫事業收入	三六二、五七四
△質舗收入	四〇、〇〇〇
△交付金	一四八、九七〇
△雜收入	一四四、四二〇
△市税	一、九九六、五五四
歳入經常部計	三、七六九、二九九

臨時部

△國庫補助金	二七四、二七〇
△州補助金	三三一、一三三
△寄附金	九、五二五
△繰入金	三五〇、〇〇〇
△財産賣拂代金	二三六、二七七
△受益者負擔金	九九、七六三
△繰越金	三二八、六五五
△土地區劃整理收入	四二〇、六五一
△市債	一七〇、〇〇〇
歳入臨時部計	二、二三〇、二〇五
歳入合計	五、九九九、五〇四

歳出經常部

△神社費	九、三七〇
△市會費	三五、九七〇
△市參事會費	四八、八二二
△役所費	三〇八、六八九
△區事務費	五〇、四四〇
△商工專修學校費	二四、三三二
△家政女學校費	二七、九二七
△小學校費	二一八、六六六
△公學校費	二二七、一六〇
△學事諸費	四〇、八三三
△社會教育費	一三三、八七四
△水泳場費	五、八八四
△方面委員費	七、〇八二
△公會堂費	二八、六二九
△公園維持費	四〇、三三九
△円山遊園地費	三、一一三
△公設質舗費	四一、二九六
△職業紹介所費	三、三三〇
△簡易宿泊所費	二、七七五
△動物園費	四二、五〇〇
△公共住宅費	三三、八二〇
△共同住宅費	一、九九八
△公設産婆費	五、六四一
△救助費	二、五四四
△土木費	一七一、八二四
△砂礫採取事業費	三〇八、六六三
△淡水河荷揚場費	二、四四八
△下水道費	五一、一九四
△傳染病豫防費	四八、五二六
△稻江醫院費	三二、八九八
△汚物掃除費	二七七、九六五
△診療所費	三三、〇八九
△健康相談所費	三、八七六
△墓地及火葬場費	一三、〇〇五
△火葬場費	一一、〇〇一
△中央卸賣市場費	一九八、六六七
△家畜市場費	六〇、八七一
△小賣市場費	二〇、一九一
△勧業諸費	一五、九二七
△史蹟名勝天然記念物保存費	九七〇
△防衞費	一〇七、八六六
△警備費	九二、八八五
△基本財産造成費	五、五五四
△財産費	三三、三五一
△選擧費	七、八二三
△諸税及負擔	四、〇七四
△公金取扱費	五〇、〇四八
△雜支出金	一四、六五四
△豫備費	一二七、〇〇〇
經常部計	二、七一九、三〇四

臨時部

△小學校營繕費	四〇、一二六
△公學校營繕費	一三四、一六八
△各所營繕費	三三、三三八
△社會事業費	三三、一七五
△軍事援護相談所費	三、〇〇四
△土木費	一六、二二七
△都市計畫費	三三、一七六
△臨時調査費	一七、三三一
△下水道調査費	一三、四四五
△砂礫採取事業費	一二、一六六
△川端公園新設費	一〇、〇〇〇
△公園設備計畫費	二、〇〇〇
△傳染病豫防費	三三、五六四
△勧業諸費	三六、五六四
△國民精神總動員費	九、五六四
△青年指導訓練費	一八、六五四
△林間體育場施設費	五、四〇〇
△市政調査費	一四、六〇一
△臺北市史編纂費	九、〇〇〇
△土地買收費	三三六、三二九
△墓地新設費	二、〇〇〇
△積立金	二、〇六八
△公債費	八〇、三二一
△補助費	八六、三三八
△商工專修學校營繕費	三九九、三二〇
△家政女學校營繕費本年度支出額	三五三、一五〇
△土地區劃整理費本年度支出額	一、五五〇、一〇〇
△御成町地區劃整理費本年度支出額	四八、一三二
△第三高女敷地費本年度支出額	三二〇、〇〇〇
△雜支出	七三、三五〇
歳出臨時部計	三、二八〇、二〇〇
歳出合計	五、九九九、五〇四

特別會計（共同自動車）

歳入經常部	
△自動車收入	一、一五〇、七五六
臨時部	
△繰越金	[illegible]
歳出入合計	一、四九三、七九〇
歳出經常部	
△事務費	[illegible]
△運轉費	[illegible]
△車輛費	[illegible]
△退職死亡給與金	[illegible]
△設備費	[illegible]
經常部計	一、三三六、七八七
臨時部	
△土地買收費	[illegible]
△營繕費	[illegible]
△一般會計繰入金	[illegible]
△前年度十月分支出	[illegible]
△電氣自動車元電所營繕費本年度支出額	四〇、〇〇〇
臨時部計	一二五、九一〇
歳出合計	一、四九三、七九八

特別會計（水道營業）

歳入經常部	
△使用料及手數料	[illegible]
△工事費收入	[illegible]
△雜收入	[illegible]
經常部計	七八六、〇六一
臨時部	
△繰越金	二二八、〇〇〇
臨時部計	二二八、〇〇〇
歳入合計	一、〇〇四、〇六一
歳出經常部	
△事務費	[illegible]
△事業費	[illegible]
△設備費	九〇、〇〇〇
經常部計	四七八、九六一
臨時部	
△都市計畫上水道施設費	[illegible]
△第二水道新設費	[illegible]
△全島水道協會總會費	三、〇〇〇
△繰入金	[illegible]
臨時部計	五二五、一〇〇
歳出合計	一、〇〇四、〇六一

新政權擁護の態度 一段と強く表明
全島華僑の第二回總會

新中央政府成立を促進し日華和平を期せんとする全島華僑新民總公會第二回大會總會は汪精衛氏の特使を迎へ二十三日午後五時より台北市日新町蓬萊閣に於て全島各地華僑代表參會の下に開催された

先づ總會より始まり日華兩國旗に敬禮、宮城遥拜に次で東亜新秩序建設殉難者に對する默禱並に皇軍武運長久祈願の默禱を捧げた後議長に滿場一致曾長容氏を推擧し、同議長の挨拶あつて議事に入り十四年度決算承認および昭和十五年度豫算案を附議決定の後會則修改、新役員改選、地方公會建議事項等を審議決定して總會を終つて和平建國大會に移り、別項の如き宣言、決議および汪精衛氏宛電文を滿場拍手を送つて賛成新政權擁護の態度を一段と強く表明した後中央宣傳部長の始め各方面より寄せられた祝電の披露あつて施文石、蔡家和兩特使、井原台北州外事課長その他來賓祝辭あつて六時ごろ日華万歳三唱に大會を終了した（寫眞はきのふの華僑大會）

宣言 遡れば盧溝橋事變に端を發し日華戰禍を醸起して既に三年の日月をけみしたるは是れ誠に漢民族の不幸なり、蓋し國民政府は自己の力量を顧みず共產黨の煽動に乘せられあたら人民を塗炭の苦に陥れたるは誠に痛恨の至りなり、幸なる哉汪先生は今度自己の危險を顧みず和平建國の力唱に出馬せり、吾等在臺五万の華僑は汪先生の主張に對し至誠の念を以て擁護し且つ實力を以て後楯となり中央新政權の早期樹立を促す事は是れ吾人の切望して止まぬ次第なり右宣言す

決議 惟ふに我が日華兩國は兄弟の邦柄なり同文同種にして鶴蚌相争は漁夫の利を得せしめるは之れ免れ難き事なり、今幸に我が汪精衛先生が先見の明を以て身の危險を顧みず和平救國に出馬せり吾等五万僑胞は汪先生の和平趣旨に對し絶對的に擁護し全幅に支持し中央新政權の樹立を促進し以て日華兩國國交の調整の一日も早からん事を希ひ協力せん事を望む

親善と和平促進の 實現を心から願ふ
汪氏の代理で來臺した施氏語る

駐日台湾在住華僑の和平宣傳工作のため來台した施文石氏は中国民生協會顧問蔡家和、李天成兩氏と同行にて二十三日本社に來訪したが語る

今日私共三名は汪主席の命を受けて本島に參り我が在住華僑と提携して和平宣傳の任に當る事となりましたところ島內官民各位の一方ならぬ御高助を賜はりまして洵に感激に堪へません、國民政府が共產黨の傀儡にしびれて以來禍は愈よ甚しく、中國人民は塗炭の苦しみに喘いで居ります、その慘狀を默視するには忍びず汪精衛先生は人民救濟の為に敢然起たれました、國ち如何なる危險困苦を冒しても日華の抗爭を排除し、日華が渾然一體となつて政治、經濟、文化各方面に當り以て兩國の和平と東亞の新秩序建設に邁進せんとするものであります、欣喜雀躍かねて汪先生の趣旨に賛同して居りましたが今や各方面の協援を得、本二十三日を下して和平建國代表大會、この運びとなりました、國くば在臺華僑が今後一層日華提携の實を擧げ兩國の親善と和平の促進に貢獻し輝かしい新東亞の光を發揚する日の一日も速かなるやう御高導御支援を賜り度う存じます 尚前記蔡家和氏は廣東市の出身で前府評議會員黃品川氏の令息である

井町畫伯來臺

第三回文展無鑑査の洋畫家井町武雄氏は去る二十日香取丸で來臺、目下臺北鐵道ホテルに滯在中であるが約二週間の豫定で中南部に寫生旅行をなし特に蕃界スケッチを試み同作品を完成中央畫壇に發表すると

小兒學科臺灣地方の第七回例會

日本小兒科学會台灣地方會では二十五日(日)午後一時から帝大附屬醫院西講室にて第七回例會を開催するが、演題及び講演者は次の通り

一、乳幼兒發育の地域的差異（特に出齒期及歩行期の國際）　曾瑞玉
二、小兒バセドー氏病の一例　林啓宗
三、レ線深部治療に依り著しき縮小を認めたる腎臟腫瘍の一例　胡天順
四、臺北地方に於ける乳幼兒榮養法其他に關する調査成績　林金鼎
五、乳兒黑水熱の一例に就いて　蘇丁受
六、溶血性黃疸？ 兼出血性白血病にして剔脾後血路症狀及び尿崩症を發せる一例　郭上銘
七、小兒體質性疾患の二、三に於ける植物性神經機能について　張文鈴
八、小兒腸チフス患者の血液「リポイド」に就いて　稲田浚
九、肺炎双球菌に因る化膿性心囊炎の自然治癒例　弓削五郎
一〇、腸チフスの家族內感染に就いて　鄧月見
一一、「インスリン」の作用に及ぼす「ヴイタミンB」の影響に就いて　薛南墨
一二、劇症赤痢樣疾患の經過中に見られたる下血症の一例について　成原則雄 張明李
一三、結核について一、二の觀察　村上勝美
一四、肺炎、腸胸患兒の血液に於ける無機鹽の關係並びに「ヴイタミン」D投與に依る影響　李朝欽
一五「ズルフオンアミド・ピリヂン」製劑（アヂプロン）の小兒肺炎に於ける治療成績に就いて　福井正雄
一六、最近に於ける小兒肺炎並びに腸胸の臨床實驗例特に治療に就いて　酒井潔

木炭自動車の運轉手 棄てをけぬ衛生問題

【東京二十三日發本社特電】木炭自動車は一路增加の傾向にあるがこの時局の生んだ木炭車の吐出す一酸化炭素に運轉手の中毒が頻發し新しい大きな問題を投げてゐる中毒の原因は運轉手が木炭の不完全燃燒により發生する一酸化炭素を吸込むので、これが血液中のヘモグロビンを合して中毒を起し惡寒、頭痛、目暈等を催し甚しき時は失神狀態に陷る、警視廳では交通機關の悩みだけに重大視し研究と對策攻究に沒頭してゐる

羽鳥精一氏

【東京二十三日發本社支局特電】元臺灣總督府鑛務課取締役羽鳥精一氏は心臓病で牛込區矢來町四三の自邸で靜養中であつたが病急變して遂に二十二日逝去した、享年七十三、告別式は二十四日芝區愛宕町青松寺で執行される氏は大正六年頃より九年頃まで三井物產臺南支店長、同臺北支店長兼臺南支店長たりしことあり臺灣に緣故の多い人である

出船・入船

大和丸（來航）南西の風快晴海穩かに二十四日午後二時港外着勧業局宮澤旅行、土地建物池田又四郎、大成火災益子邊輝、東臺北南署長、其他多數乘船（二十三日着無電）

香取丸（出港）泊交通局總長その他を乘せて二十三日午後五時半基隆を出港した

けふの天氣

△臺北地方 南東の和風晴
△北部地方 東の和風晴
△昨日の氣温 最高 一五・五度（午後二時） 最低 一二・一度（午前三時）

イさやか（胃痛）　最新胃腸藥 パバイン主剤　澱粉・白蛋・脂肪の消化吸收を助く　胃痛に

ニユース映畫會　本日 午後一時半より五回　午後七時より　とても面白い 天下の急流 球磨川下り 朝日ホームグラフ　歐洲戰況滿載 壯烈！急降下 玉山爆擊 赤色ルートの要衝 善壩に旭日旗翻る　持てる國家の利益の為 豪華なる空陸海の大演習 獨逸工場戰線 攻防する戰時下の檢閲陣　公會堂

父船橋金松儀豫而病氣療養中ノ處一昨二十二日午後七時二十五分永眠致候茲ニ生前ノ御厚誼ヲ深謝シ此段謹告仕候 追而葬儀ハ二十四日午後二時臺北市新起町三丁目寓居ニ於テ相營ミ可申候 昭和十五年二月二十四日 臺北市新起町三丁目 男 船橋鑛次郎 政雄 弟 善松 親戚友人

當組合專務理事吳亦宗殿ハ去ル二月二十二日午後四時三十分急逝被致候間此段辱知諸彥ニ謹告仕候 昭和十五年二月二十三日 保證責任 埔仔信用購買販賣組合

當社社長吳亦宗殿ハ去ル二月二十二日午後四時三十分急逝被致候間此段辱知諸彥ニ謹告仕候 昭和十五年二月二十三日 大成產業株式會社

父吳亦宗儀去ル二月二十二日午後四時三十分急逝致候間此段辱知諸彥ニ謹告仕候 追而告別式ハ來ル二月二十五日午前十時桃園公會堂ニ於テ執行致候 昭和十五年二月二十三日 桃園街(信東名會社) 男 吳添旺、吳子鶴 孫 加代子 弟 正、忠、川、全、文、讃 文統 文族 親戚 友人 鎮 同 同 同

本局專務理事李永福殿病氣療養中ノ處藥石ノ效無ク二十二日死去致候間此段謹告仕候也 昭和十五年二月二十三日 社團法人 同仁局

父李永福儀病氣加療中ノ處藥石效無ク遂ニ二十二日五拾九歲ヲ以テ逝去致候間此段辱知諸彥ニ謹告仕候也 追テ葬儀ハ來ル二十五日午前九時自宅ニ於テ相營ミ申ス可ク候 臺北市入船町二丁目六十二番地 二月二十三日 男 李孝全 孝廉 孝棣 孝安 孝存 孫 悌元 悌愷 悌祿 悌達 悌昕 悌琛 悌斌

當社取締役蔡西殿二月二十二日午前七時三十分御逝去相成候條此段生前辱知各位ニ謹告仕候 昭和十五年二月二十三日 臺北市本町三ノ五 臺灣味の素販賣株式會社

亡夫半次郎存生中は格別の御厚情に預り店務も漸く順調に相進み候事一に御厚志の御蔭と有難く奉存居候 今般私儀大方の御諒解を得たる上亡夫の事業を繼承し從業員一同も更始一新の意氣組にて從來の通り電氣工業に關する業務を經營する事と相成候ま丶倍舊の御高庇の上御用命賜り度く幾重にも御願申上候 右不取御挨拶申述べ度く如斯に候 昭和十五年二月二十四日 嘉義市北門町四丁目一七四番地 藤田電氣工業所 所主 藤田タマ

台北市太平町一ノ九四 木村胃腸病醫院 電話二四〇八番・木村謹吾

齒痛頭痛はガオガンに限る

新聞社編輯部員募集 一、資格 中等學校卒業程度以上 二、年齡 三十歲迄 三、勤務地 臺北市 右希望者ハ二月末日迄履歷書ニ寫眞添付ノ上申込マレタシ 詮衡ノ上決定ス 財團法人 善鄰協會

優勝候補は 學士か早慶

OBラグビー リーグ戰展望

ラグビーシーズンの掉尾を飾る恒例の五大学O・Bラグビーリーグ戰は十八日から毎日曜日神宮競技場で擧行される、各チーム共頼みとする若手O・Bが兵役關係にあるため殆ど出場出來ず已むなく卒業後十數年を経過したと言ふ古參O・B迄狩り出したり或は全國各地に散在する精鋭を呼び集める等チーム編成に頭痛鉢巻の體である、各チームメンバーは此處數年前と些かも變りない訳で昔とつた杵柄も何処へやら、肥滿の身體が言ふ事をきかず随所に珍プレーを点綴する事と思はれるがファンにも馴染深い往年の名選手が果して如何なる美技?を示すか、何れにしても現役の固苦しい試合と違つてのびくとした好試合を展開するものとして多大の興味が想はれる、今シーズン各チームの實力は極めて接近して居り何れが優勝するか形勢混沌たるものがあるが試合を沢山やつてみるといふ好條件を持つ學士が第一に推され昨年の覇者早大と慶應之に續くと見るであらう

學士 先づF・W第一線は宮原、西谷の古參に横田、椎宮の新鋭、之にバツクから東郷を上げ此の内から三人を選び第二線は正野に之又バツクから上つた宇野で固め、第三線は足立、西園寺、渡辺と思はれるが渡辺がTBに下つた場合富樫或はWTB石川がバツクローに坐ることとなる、OB中唯一のエイトF・Wでその主將武藤ドリブルは各チーム共相當脅威を要しやう、H・B團は西村、青木或は平澤でT・Bは伊地知、磯田、池田、石川、原、F・Bは高木となるが磯田、伊地知のサイドは相當決定力を藏して居り其の活躍が期待される、チーム全體としてF・Wバツクのバランスのとれてゐる點五大学随一と言へる

早大 F・Wは第一線本島、松原、松木、第二線大野、櫻井、第三線大西、太田で編成するが父君の逝去で滿洲から歸京してゐる善が早慶戰のみ出場することとなら、此のFWは速攻性のあるF・Wパスに秀で松木、大野、大西の強引な突込に期待を賭けてゐる、H・B團は山本、伊藤林或は上田のトリオで此のトリオは各大學中最も充實して居りスクラムサイドからの攻撃には相當見るべきものがある、T・Bは山野邊、鈴木、趙、中島であるが全般的に走力なく鈴木、山野邊サイドに希望をつなぐ程度である、F・Bは山東であるがウイング中島と適時交替する

慶應 F・Wは第一線山下、矢飼、足立(金)第二線大市、山下、第三線平沼、足立(直)で固めるか五大学中最古參選手の出場は注目に値する、H・B團は中村、田中、長澤或は西澤であるがフライングにF・Bの伊原を挺る手も考へられてゐる、T・Bは北野、西、田林、若尾の堂々たる顔触れで各大学中最も決定力あるラインと言ふべくF・Wが球さへとれば此の優秀バツクスに物を言はせて好成績を収め得るであらう、F・Bは沈着堅實な伊藤或は大市を挺ることとならう

立大が勝つ 5—3

對明大氷上ホツケー

第四回明大對立大氷上ホツケー定期戰は二十一日午後六時四十五分から芝浦スケート場において安部、磯田兩君審判で行はれた、これに先立ち磯田(立大)有坂(明大)兩選手のフリーフイギユアならびに兩軍スピード選手による紅白リレーレースを行ひ七時三十分からホツケー競技を開始、今シーズン三度目の顔合せであり一勝一敗後の決勝戰は5—3で立大勝つ

立大5 {2—1 1—2 2—0} 3明大

北一中の鐵腕投手 山本君慶應入りか

受驗の爲三月上旬出發

名門北一中野球部の投手陣を背負ひ十二年夏の大會には炎天下に四日間連投の記録を樹て、全島を制覇堂々甲子園の檜舞台へ駒を進め翌十四年の大會には準決勝戰に日の出の嘉義中学の酒見君と投手戰を演じ守備陣の波亂から惜しくも一敗地に塗れたが矢張り炎天下に三日間を完投して全島にその勇名を轟かした山本投手は螢雪の功を積んで今春は目出度く卒業、思ひ出深い「HOKUCHU」のユニホームともお訣れを告げるがさてその行方は多くの先輩を追うて高商かその他種々の噂もあつたが結局本人は兄さんの後を襲うて慶應入りを決め、來る三月の上旬頃入學受驗の爲上京する筈であるが六大學も近年は選手の入學に際しても手心なく一般と同様厳格な銓衡に依つて入学を許されるのであるから山本君の慶應入りが必ず實現するとは云ひ切れないが野球も大いにやる、学業も勵むと云ふ北一中の主將として全軍を統率した同君だからまづ学業の点でも堂々衝を押切つて入學するものと思はれこれが實現すればその打撃を買はれて恐らく次のシーズン辺りから外野へ出場するであらう、山本兄君の励声を背に受けて堂々と大慶應のマウンドを守る山本君の勇姿を神宮球場に見る事が出來る訳である、因に日本野球界北出張所勤務の往年の慶應投手某氏は「僕は是非實現させ度いと思つてゐるんです、フオームの球質も極めて變則な山本君を下手に崩さずあのまゝ伸ばしたら面白いと思ひます、まア慶應へ入りませんか…ますからどうなるか…持ち前にいい選手ですから大成させ度いですね」

二回戰日取で行く

季節を前に聯盟意見一致

【東京二十三日發本社特電】揉みに揉んだリーグ戰一回戰制の問題も昨年暇節は一匹でない事になつた、昨夏荒木石黒のバツテリーから投げられたこの變球は河原田、大村になつてからその姿を活かし輿論の騒がしくなつた程に文部省は沈默してしまつた 小笠原體育局長は最近一回戰は如何でも良い、機構改革が問題だと暗に一回戰問題を引込めた事を示し雨手の立つ樣に機構改革を求めた、従つてリーグでも當然の如く二回戰スケジユールを組む事に意見は一致してゐる

東京大學野球聯盟評議員會

専務理事設置案に反對

注目さるゝ東京大學野球聯盟の機構改革案を檢討するため同聯盟評議員會は十九日午後六時から東京丸ノ内會館で開かれた、各校先輩中から選ばれてゐる評議員の大多數が出席、提出された聯盟規約案につき各自意見を述べたが、なかには聯盟案の一部分につき強硬な反對意見も出た模樣で各校評議員中から一名を選んで小委員會を設き、評議員會として小委員會の意見を纏めて深更十一時過ぎ漸く散會した、殊に最も問題は聯盟案中の専務理事(假名)設置に對する反對と見られてゐる

村社選手のお目出度

今日本の長距離界を背負ふ万年若人の韋駄天村社、川崎航空機會社勤務の村社講平選手(ヨシ)はこの程大阪市東淀川區...の長野縣松代町...野神林陸穀...氏の二女やす子さん(二二)と去る二十一日神戸生田神社にかて目出度く華燭の典をあげた【寫眞は村社君と新夫人】

八幡製鐵野球部 新メンバー發表

【八幡】八幡製鐵野球部では二十一日今年度新メンバーを左の如く發表したが、同部の至寶投手國田君が社務繁忙のため退部したのが惜まれてゐる(括弧内出身校のあるは新入部選手)

投手大崎、吉眞、岡山(立命大)小網弟(飯塚商)△捕手阿部、小網兄、山下、下松(鹿兒島商)△一壘手大岡、酒井△二壘手於久野林(豐國商)△三壘手小網弟、仁田(德島商工)△遊擊手馬場△外野手新留、鈴木、増田、松浦古川(鹿兒島商)森本(豐國商)中野(飯塚商)

立教水泳部 比島の招聘を辭退

ヒリツピン體育協會から今春四月招聘を受けた立教大學水泳部では右招聘に關し同部部長、體學部以下役員一同聯議の結果、都合により今般右招聘を辭退することに決定、このほど日本水上聯盟を通じて正式辭退の旨返電した なほヒリツピン側では今回遠征不可能の場合は今年末或は來年一月招聘の希望を持つてゐるので右時期の招聘には應する意向である

臺南州南部聯合會 役馬利用競技成績

【台南】台南州南部聯合役馬利用競技第一回大會は台南州畜産會曾文支會主催のもとに十八、九の兩日曾文郡麻豆街麻豆乘馬場に於て開催、參加團體は台南市、新豐郡で第一日目(十八日)は既報の通りであるが十九日は午前九時より開始され、馬耕競技を始め、乘馬速歩競技は何れも非常な元氣で夫々妙技を發揮し午後一時終了、競技成績は左の通り

▲騎乘速歩 一等(新化郡)李盛輝、同(曾文郡)林羅若、同(北門郡)黄詠吟、一等(北門郡)許臻明、同(曾文郡)黄炳文、同(北門郡)劉紹錢、三等(新豐郡)冬仁臣 林洋、同(臺南市)石金丁三、同(臺南市)李前仗

▲馬耕 一等(新豐郡)蔡得燕、二等(北門郡)大杭、同(臺南市)徐田 三等(新化郡)孫登、同(新化郡)楊明德、同(新豐郡)許樹

▲挽馬 一等(臺南市)黄看、二等(新化郡)楊松均、同(新豐郡)蘇敏、三等(新豐郡)黄福、同(同)李火棗、同(北門郡)楊中

高雄、屏東競馬 日取を變更

【高雄電話】高雄、屏東兩競馬は嘉義競馬の日取変更に伴ひて左の通り変更された、高雄競馬ファンに興味を與へさせる事であらうが斯く二回競馬は今春頃を以て永久になくなるものと見られてゐる

高雄 三月二十三日、二十四日、二十九日、三十日、三十一日
屏東 四月十三日、十四日、十九日、二十日、二十一日

ムダ毛をとれ 男女とも ひげ・むな毛・うで毛・すね毛・えり足其他身體中のムダ毛を直ちに全部除去する良藥 男女 毛深い方 は毎朝剃刀をあてねばならぬ人や人中へ出ても腕が氣になる人は...一番よくキクこのム毛除に早く除毛下さい 東京牛込... 進文館藥品部

五人抜敗退碁戰

本社主催 日本棋院

○六段 橋本宇太郎 ●四段 小泉重郎(先)

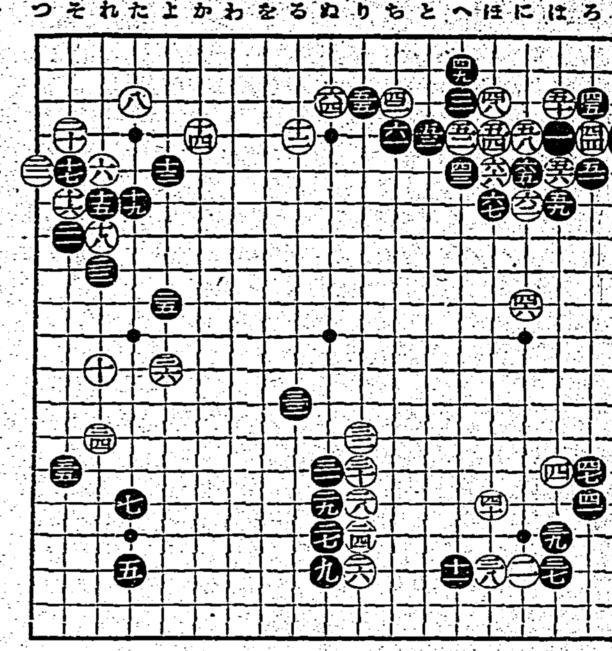

【第五局ノ八】

○五六は五 ●五七い四
○五八に四 ●五九は六
○六〇ろ四 ●六一ち四
○六二に六 ●六三は四
○六四ぬ三 ●六五に五
○六六ほ五 ●六七ほ六
○六〇ろ四劫トル
●六三は四劫トル

小泉氏四回勝五回目 持時間各九時間 一分以内切捨 消費時間 白一時間〇〇分 黒三時間二四分

双方捌きに苦心 デリケートな隅の動き

評解 七段 木谷實

(解説) 昨紙に保留して置いた黒五五のツケが最好の手筋である、所以を説明するが、その前に黒五五で「た」ノ五にオサへ白を割引に封鎖する手は、白に參考圖(1)の如く隅で活きられて黒は實を喫はれた上に「い」「ろ」「は」に缺陷が残るから、これは黒が不可ない

×

さて黒五五とツケると、白は六一に出る手が無いことを先づ明らかにして置く、即ち參考圖(2)に見る如く黒六〇となつて隅の白は全滅を免かれない

次に黒五五で「と」ノ三にツグは如何なるか、而して「と」ノ三のツギと五五との相違點は何處に存するかと云ふに……參考圖(3)黒一とツイでも白は二以下譜と同一手順を逐ふことになり、黒七迄の棋形が想定される、これを譜と比較すると「い」に在つて白四二の一子を完全に捕獲して居る本譜の方が、黒は明らかに有利である事を知るであらう、茲に黒五五の働きと好手筋たる所以が存するのである

參考圖(1)

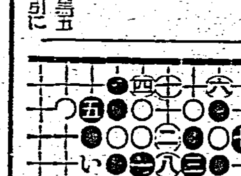

參考圖(2)

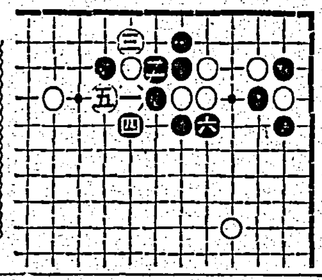

參考圖(3)

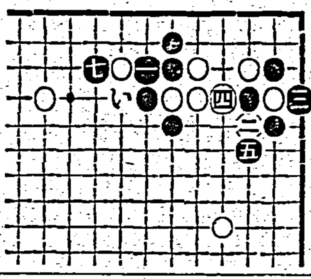

六 劫トル

◇黒五五が好着たる理由を手短に言ひ顯せば此一手によつて白四二の一子の死命を完全に制する事が出來るからである。態勢の如く白は六一に出て行く事が出來ないから、五六、五八と隅を固めつゝ六一の出を狙つた

(解説) 黒五九とハネ白六十と劫を取つた時、黒六一と取切つた手順は大いによかつた、五九で單に六一だと黒は「ノ二」白「ろノ四」に劫といふやうな運びが豫想されこれは黒が苦しくない、つまり黒五九は白からこの點にノビられるのを先手に防いだのである

×

次に白六二で「は」ノ四に劫をツグのは、これ自身惡い手であり、黒「ろ」ノ七にカケツガれ、後に黒「ろ」ノ二のサガリを狙はれるから面白くない

◇白六四に就て局後橋本六段は隅は黒から六五、六七と打つて貰う方が、却つて捌き易いやうに思つたので手を拔き六四とコスミツケですが、六四は「に」ノ七にノビキツて打つ方が良かつたやうです」と述懐してゐた、これに就て木谷七段の意見は……

(解説) 橋本君の意圖には全く同感である、勿論白六四で六五にツグのは悪い筋であり却つて捌き難い、そこで白は六四とコスミツケ四ノ二のスベリ込みを防ぎ隅は黒の來るを待つて捌く方針を採つた譯であるが……黒六五、六七と寧ろ黒から捌きに出たのは好手であつた

昭和十四年度 全臺灣陸上五傑(4)

女子の部

走幅跳(平均四・四六 昨年四・四〇)

順位	記録	氏名	所屬	月日	競技會名
1	四・五七	中路官子	高雄女	九・二三	選手權
2	四・四四	下田ひろ	北一女	一二・三	臺北中等
3	四・三五	渡邊絹子	南二女	一二・三	臺南州下
4	四・二七	南里恐美	高雄女	七・一六	女學對抗
5	四・二六	酒井キミ子	北二女	九・二三	選手權

砲丸投(平均八・四三 昨年八・三四)

順位	記録	氏名	所屬	月日	競技會名
1	一〇・〇七	黄氏瑞雀	高雄支部	一・八	オリムピツク候補招聘
2	八・八八	下田ひろ	北一女	一二・三	臺北中等
3	八・二五	殷氏日	高雄支部	九・一〇	小公教員
4	七・七八	小澤文子	北一女	七・一六	建功神社
5	七・五五	小澤複子	北一女	一二・三	臺北中等

圓盤投(平均二三・八〇 昨年二三・八六)

順位	記録	氏名	所屬	月日	競技會名
1	二六・四二	黄氏瑞雀	高雄支部	一・八	オリムピツク候補招聘
2	二三・八六	三松久美子	北一女	七・一六	女學對抗
3	二三・四四	中山育子	北二女	九・二三	選手權
4	二二・二六	清村チヨノ	高雄女	七・一六	女學對抗
5	二二・一九	榊原雅	北一女	九・二三	選手權

槍投(平均二七・七八 昨年二七・七四)

順位	記録	氏名	所屬	月日	競技會名
1	三一・二四	黄氏瑞雀	高雄支部	七・一六	支部對抗
2	二九・二九	三松久美子	北一女	七・一六	女學對抗
3	二八・〇八	義岡タエ	高雄女	七・一六	同
4	二六・二四	鄭氏香蘭	南二女	七・一六	同
5	二四・二七	今井厚子	基二女	七・一六	同

昭和十四年度 男子中等學校五傑

百米(平均一一・一六 昨年一一・〇六)

順位	記録	氏名	所屬	月日	競技會名
1	一一・二秒	山下茂樹	南一中	六・二	全島中等
1	一一・二	高橋政男	北二師	九・二三	選手權
2	一一・三	梁宗貴	南師	六・二	全島師範
2	一一・三	高橋喜久松	國中	九・二三	選手權
4	一一・四	小山田忠正	中師	六・二	全島師範
4	一一・四	佐藤思徳	北一中	一一・三	臺北中等

二百米(平均二三・九 昨年二四・〇)

順位	記録	氏名	所屬	月日	競技會名
1	二三・一秒	船田幸一	中二中	一〇・一	選手權
2	二三・五	山下茂樹	南一中	六・二	全島中等
3	二三・九	陳煌源	嘉中	六・二	同
4	二四・五	高橋喜久松	國中	一一・三	臺北中等
5	二四・八	矢野宏太郎	北一中	一一・三	同

四百米(平均五四・五 昨年五五・一〇)

順位	記録	氏名	所屬	月日	競技會名
1	五一・六秒	船田幸一	中二中	一一・二	神宮大會
2	五四・一	谷口清	北二師	九・二三	選手權
3	五四・〇	鄭清溪	南二中	一一・三	臺南大會
4	五五・〇	坂本春雄	北二師	六・三	全島師範
5	五五・〇	呉登原	南二中	一一・三	臺南大會

八百米(平均二・三・四 昨年二・七・五八)

順位	記録	氏名	所屬	月日	競技會名
1	二・〇七・二	鄭清溪	南二中	一〇・一	選手權
2	二・一三・六	陳玉壽	宜農	一一・三	臺北中等
3	二・一三・五	李瑞麟	國中	一一・三	同
4	二・一四・三	林正男	宜農	四・二〇	記録會
5	二・一四・九	別所和雄	北二師	一・八	建功神社

千五百米(平均四・三三・一 昨年四・四〇・〇)

順位	記録	氏名	所屬	月日	競技會名
1	四・二二・四	蘇永思	長老中	一二・二	臺南州下
2	四・二七・〇	別所和雄	北二師	四・二九	建功神社
3	四・三三・〇	鄭清溪	南二中	六・二	全島中等
4	四・三四・〇	黄刻明	北工	一一・三	臺北中等
5	四・三八・八	李瑞麟	國中	一一・三	臺北中等

五千米(平均一八・〇五・六 昨年一八・七・〇五)

順位	記録	氏名	所屬	月日	競技會名
1	一七・三三・四	陳玉壽	宜農	九・二三	選手權
2	一七・四八・三	黄刻明	北工	一一・三	臺北中等
3	一七・五八・八	別所和雄	北二師	六・四	全島師範
4	一八・〇七・八	北畠俊卓	中師	六・四	同
5	一八・五〇・〇	李瑞麟	國中	六・二	全島中等

一萬米(平均三六・四六・八 昨年—)

順位	記録	氏名	所屬	月日	競技會名
1	三六・三三・八	黄刻明	北工	一〇・一	選手權中等開催
2	三七・二一・八	陳玉壽	宜農	一〇・一	同

堀部安兵衛 (175)

一龍齋貞山演 矢島健三畫

諸家お預け(一)

吉良家では、上野介の葬式を出さなければならないが、何をいふにも首のない葬式は出せない、仕方がないから菩提所牛込万昌院へ此の由を頼み、万松院から泉岳寺へどうか首を貰ひたいと申込んだ所が泉岳寺の役僧則地といふ人が手向の済んだ首だから、實は持つて行つて貰ひたいのだが、どうも寺から寺へ首をやる訳に往かないだが吉良家から當山に向つて貰ひたいといふのなら遣はさうといふ返事をした、そこで拠ろなく吉良家から受取に行つた、その時に則地が受取を一通出しなさい、その上で渡すといふ、やむを得ませんから受取を書いて漸う首を貰つて葬式が出せた、その時の認口に「嫌ふなる首納定の被賛もの」「少將の首を小袖に打入れて、寺より寺へ贈る初もの」などといふのがございます。此方は泉岳寺に義士一同揃つて居る處へ、お乘込みに相成つたのが御徒歩目附、石谷弾右衛門

内「御意にございます、此度は誠に身輕の者でございまして、討ち入の節は相應の働きも仕りましたが、さて仇討をいたしまして、その後何れへ立去りましたるか相分りませぬ、元々身輕き者にござりますれば、何卒お聞き捨て下し置かれますやう願ひたう存じます」

伯「アア左様か」

といつて此の事は深くお尋ねなく、その儘になつて了ひました。

伯「其方共夜前吉良上野介を討ち取り、亡主内匠頭の怨みを晴らしたと申す趣、その次第を一通りそこにあつて申し立てい」

そこで内藏助と相談んで居りました吉田忠左衛門が恐る恐る仔細を言上いたしました、但馬守殿の心中に、四十餘名の者共が此の度の働きを大層御感心を遊ばし、嘆しくてならない、賞めてやりたいが、どうも天下の法を犯してゐる罰は罪人でございますから賞める訳にも往かない──いうく御尋ねが済みますると

伯「其方共一統、左の四家へお預

け相成る故、左様心得るやうと茲で御沙汰に相成つたのが、細川越中守、松平隠岐守、毛利甲斐守、水野監物の四家でございます、右の内細川家へ十七人お預けになりました、その人々は、大石内藏助、吉田忠左衛門、原惣右衛門、片岡源五右衛門、間瀬久太夫、小野寺十内、間喜兵衛、礒貝十郎左衛門、堀部彌兵衛、近松勘六、富森助右衛門、潮田又之丞、早水藤左衛門、赤埴源藏、奥田孫太夫、矢田五郎左衛門、大石瀬左衛門、これだけの人数を細川家へお預けに相成りましたのは十人。大石主税、堀部安兵衛、中村勘助、菅谷半之丞、不破數右衛門、千馬三郎兵衛、木村岡右衛門、大高源吾、岡野金右衛門、貝賀彌左衛門、

市野新八郎、松永重八郎といふ人。淺野浪士一同御用之あるに依つて、愛宕下仙石伯耆守屋敷へ出でるやうといふ御沙汰。大石内藏助御受をして、泉岳寺の酬山長老、並に役僧の承天則地他一同の者に厚く禮を述べて別れを告げ立ち出でました。第一番に堀部安兵衛武庸、手槍を小脇に掻き込んで眞先に立ち、少しく退つて大石内藏助、その他一同が愛宕下の仙石伯耆守様御屋敷へ参りました、時にもう日が暮れて燈火が点いて居ります、そこで一同を御前へお召に成りました、用人大橋武右衛門といふ人が名前を呼び上げましたから、内藏助始め一同謹んでお控へをいたす、伯耆守殿、

伯「此の中に寺坂吉右衛門といふものの名前があつて、本人が見えん、之は如何いたしたか」

七不思議! ならぬ加美乃素の七作用

殿方でも御婦人方でも御子様方でも美髪液加美乃素を御常用になりますと

第一 毛髪の色艶が美しくなり上品に光澤を添へて参ります。
第二 毛髪の發育が旺盛になります。
第三 白髪赤毛を未然に豫防する事が出來ます。
第四 フケ、カユミ、抜毛、は解消致します。
第五 ウス毛、禿頭、無毛の方は發毛伸長を促進し毛髪美を顯現致します。
第六 顔部たる芳香は一切の香料を要しませんので
第七 毛髪美を顯現致しますと脳疾患を未然に解消し記憶力を増進致します。

加美乃素こそは養毛、毛生、美髪剤として輸入品驅逐の重責を全ふし今や海外市場に邦品の優秀を顯現して外貨獲得の國策に邁進致して居ります

一流美容院推奨 發賣元 大阪 株式會社 高橋盛大堂

加美乃素 毛生促進美髪液

製造元 合名會社 加美乃素本舗 東京市京橋區銀座西一丁目

フケ・カユミ・抜毛・赤毛用 中 二圓十錢
日ソク 大用 二圓二十錢
毛生及毛量用 特大 二圓八十錢
若禿・壯年禿・婦人毛生用 乙號 六圓八十錢
老人禿・毛生用 甲號 十三圓五十錢
一流百貨店化粧品店にあり (文献)無代進呈

女性ホルモン オバホルモン

オバホルモンは卵巣機能を活潑ならしめ、月經を調整すると共に月經前後の不快症狀を消失せしめるほか、新陳代謝をたかめ……衰弱せる諸臟器を賦活し、女性ホルモン分泌減退に起因する更年期障害並に老衰現象を恢復し所期の効果を收む。又乳汁分泌不足・減退の場合に用ひ分泌量を增加せしむ。

【用量】一回一～三錠一日三回每食後服用す
【錠劑】(百單位)(五百單位) 卅錠(一圓卅)(三圓卅) 100錠(三圓五〇)(十圓) 100錠(ほかに粉末、注射液あり)

月經不順 月經過多、月經寡少、月經前後の下腹痛・腰痛、結婚期前後の神經衰弱

更年期の 頭痛、眩暈、疲勞倦怠感、食慾減退、心悸亢進、高血壓、四肢並に腰部冷感

發賣元 株式會社 武田長兵衛商店 大阪市東區道修町
關東代理店 株式會社 小西新兵衛商店 東京市日本橋區本町
製造元 株式會社 帝國社臟器藥研究所 川崎市大宮町

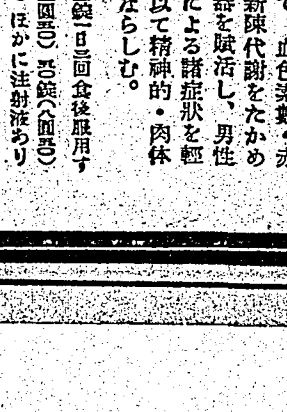

強力男性ホルモン劑 エナルモン

初老期の 頭痛、疲勞倦怠感、活力減退、能率低下、記憶力減退、食慾減退、心悸亢進
高齡期の 睡眠障害、眩暈、耳鳴り、肩凝り、腰痛、食慾不振、肢端知覺異常、尿意頻數
青壯年期の 神經衰弱、憂鬱症……

エナルモンは純正強力男性ホルモン製劑にして、血色素數・赤血球を増加し新陳代謝をたかめ衰弱せる諸臟器を賦活し、男性ホルモン不足による諸症狀を輕快ならしめ、以て精神的・肉体的活動を活潑ならしむ。

【用量】一回一～三錠一日三回食後服用す
【錠劑】二〇錠(三圓五〇) 五〇錠(八圓五〇) 100錠(十六圓) ほかに注射液あり